子時正北子位

戊土 太陰神金 傳送將金 子位水

占天氣風雲雨小風之應

壬甲未申日時主陰雲微

占出兵主暗昧大抵宜守則吉不可攻敵

凡舉兵主暗昧大抵宜守則吉不可攻敵

占命災福

此年主陰人有喜財物興旺

占求望

一占求幹主事秋冬有望

占出行。

凡出行宜利西南方。

占登山渡水。

入山渡水皆得平和。

占婚姻。

男女不和成後少利勿用。

占病疾。

其証脹悶泄瀉膀胱喘嗽之灾亦主婦女猖狂

鬼為禍宜遣則除。

占夜夢。

主老婦不明之因。

占生產。

主生女胎。母體少順。

占行人。

行人未起。因婦女留恋。来遲。

占內外宅。

其家出陰人不明。及有生分。逃走之人。宅西南

碓磨水泉。樹木之應。

占走失。

占迸去西南寺廟之傍隱藏不尋日後自歸。

占主有貴客至門喧噪。

占失物。

占財物未出偷去金石之下安放得見不全。

子時東北方位

己土。天后神水。從魁將金。丑位土

占天氣風雲。

甲丙申酉日時雲行微雨之應。

占出兵。

凡出軍。主伏兵來探。大宜近敵。不宜遠征。

占命灾福。

此年。主陰人有喜。小人不足。

占求望。

一占求望主事難成

占出行
凡出行防私情有阻小人侵欺
占登山渡水
入山必吉渡水昏主淌淌大利
占婚姻
其婚天后入課夫婦無碍可成
占病疾
其証主脹瀉虛弱水蠱之病亦主產死水鬼為
祟祭之災除

占夜夢
主小婦爭鬬之因
占生產
主生貴子即產平安
占行人
行人在路已酉丑月日到家
占內外宅
其家出必婦自縊外去之人婚姻之喜宅宋井泉樹木而應

占走失

占逃去東北水邊近岡嶺安歌亦主見遲

占禽噪

占主陰人相爭之事

占失物

占財物目下將出急尋得見遲主不得

子時東北寅位

庚金

占天氣風雲

已丁丑戌日雲霧小風之應

占出兵

凡出師宜往東北方安營逢攻得小勝之兆

占命災福

此年印信文書遷動之喜防小人不足

占求望

一占求事急托貴人可望

占天乙神土

河魁將土 寅位本。

占出行

凡出遠行宜往東北方大利

占登山渡水

入山得物渡水遲滯

占婚姻

夫妻刑尅不宜為婚

占病疾

其証喘嗽脹悶風邪脾胃之疾舊欠道像雖在之頃急還方減

占夜夢。

主印信文書之慶。

占生產。

主生貴子微遲。

占行人。

行人在彼。尊長留住來遲。

占內外宅。

宅東北小廟。大樹峯巒。其家出官貴及有不實之人。

占走失

占逃去西北大樹園牆之邊日遠自歸

占禽噪

占主有小人爭訟相擾

占失物

占其物轉遠在小廟祠之傍藏放日近得見

無有

子時正東卯位

占辛金　螣蛇神火　登明將水　卯位木

占天氣風雲

壬丙己亥日陰雲一時變風而散之應

占出兵

凡出師主傷人卒不可擅敲將軍宜守則吉

占命災福

此年防火燭陰人見災

占求望

一占求事財損難望

占出行。凡出外口舌公訟有阻不利

占登山渡水。入山見虫蛇之恐渡水舟漏難行

占婚姻。其女陋相及有形傷之忌勿用

占病疾。其証喘嗽氣攻癰腫之患因氣上生病道途鬼為祟。祭之則吉。

占夜夢。

主憂疑爭張之事。

占生產。

主生女胎。產母灾迍

占行人。

行人未起因事不來

占內外宅。

其家出噎病。稀髮之人。婦女管家宅西北窰竈

林木水泉之應。

占走失
其人迸去西北方大榜之傍人家安歇亥卯未
月日捉獲
占禽噪
主外貧子臨門乞食
占失物
其物在屋坑水邊之下埋放日久自露得見
不全

子時東南辰位

占壬水朱雀神火
占天氣風雲
占甲丙午子日時主雲氣小雨之應
占出兵
占主營中卒有虛驚喧鬧將軍宜守城寨則吉
占命灾福
此年主虛驚財物旺相
求望
一占求幹主事驚失難成

占出行

凡出行不利遠方

占登山渡水

入山必利渡水平穩

占婚姻

夫婦有尅難以成婚

占病疾

其症心疼脹悶又兼增寒生患忌辰子日

添病過此平安

占夜夢
主相爭口舌之因
占生產
主生女胎憂疑遲產
占行人
行人在彼困廬驚有阻來遲
占內外宅
其宅出水傷自縊之人柬南橋梁樹巢水泉之應

占走失

占其人逃在北方禽噪

占主有酒食之歡

占失物

其物未出是陰人偷去申子辰日可見

子時東南巳位

癸水。六合神木。大吉將土。已位火。

占天氣風雲。

甲庚卯巳日時。主狂風外鄉。降雨之應。

占出兵。

凡舉軍先應講和而後得喜勝之吉。

占命灾福。

此年添嫁娶親事。又主六畜損失。

占求望。

一占求事。須要急幹可成。

占出行

若問登程宜利東南大吉

占登山渡水

過山渡水俱主利順

占婚姻

其婚情意不和難以成婚

占病疾

其証脅膈脹悶又兼寒熱往来亦主孤祖求薦

祭之病減

占夜夢。

主姻親之慶。

占生產。

主生貴子母身平安

占行人

行人在路己酉丑月日至宅

占內外宅

其家出富貴端愷之人東北旛杆水流之應

占走失。

占其人逃去東北近爐竈之處後日後自歸
占禽噪主進銅鐵之物入宅
占失物其物未出在本器之中安放日遠得見

子時正南午位

甲木勾陳神土功曹將木午位火
占天氣風雲
其日陰雲微風動変之應
占出兵
凡出師主勾連反復賊兵来攻將軍宜守
吉
占命災福
此年主婦女口舌相爭小人不足
占求望

占凡事及復阻隔難望

占出行

占一占出行見怪事驚懼有阻

占登山渡水

占登臨主道途阻當舟遲

占婚姻

占病疾

占其証及復氣腫風病脹悶不寧亦主有犯天神

占土司祈祀則吉夜夢
占主悪人相爭之事
占主生産
占胎産之有損
占行人
占行人未起留恋来遅
占其家出負薄婦女宅主火燭之事
占北方土厓

樹木之應
占走失
其人逃在南方二人相去大路之處見遲
占禽噪
主有貴客至宅
占失物
其物偷去屋下土木之中安放急尋可見遲
不得

子時西南未位

乙木。青龍神木。太衝將木。未位土。

占天氣風雲。

丁乙寅卯日。主狂風小雨應之。

占出兵。

主兵不可先攻。恐重賊計。將軍後得外將來助。

主勝之喜。

占命灾福。

此年主遷轉財物之喜。亦主家宅不寧。

占求望。

占出行

凡幹求財得貴人来扶可望

占行之宜利東北方大吉

占登山渡水

入山得畜物渡水不利

占婚姻

夫婦刻刑之阻不可為婚

占病疾

其証脾胃不和脹悶風邪之疾亦主藥王神頭

未消急酧解冤則吉

占夜夢

主動用更移之喜

占生產

主生貴子遲滯不安

占行人

行人將近亥卯未月日至門

占內外宅

其宅出勇猛不實之人家道興旺東方神樹鎗

劒西南岡嶺之應

占走失

迯去西南岡嶺之傍安躲亥卯未日得見

占禽噪

主舡車有損失之患

占失物

財物未出是老陽人偷去目下得見

子時西南申位

丙火。天空神土。天罡將土。申位金。

占天氣風雲。

壬辛己戌日。主陰雲微風之應。

占出兵。

凡出師。防虛詐埋伏人馬。宜候冬間交戰。

占命灾福。

此年主虛驚。田土相爭。六畜損失。

占求望。

一占求事。虛脫不成。

占出行。凡遠行小人騙詐路阻難行
占登山渡水。登臨俱主不利忌與小人爭鬪
占婚姻。婚姻主義子容貌不端夫刑妻宮不利
占病疾。其証喘嗽吐逆脹悶受病亦主觀音之頑未還

占夜夢。

占主田宅爭競之事。

占生產。

占生男遲滯母體豈欠寧。

占行人。

占行人盧詐不起。

占囚戀花酒来遲。

占內外宅。

占宅西南土坎。寺宇枯樹其家出僧道及風癲之人而應。

占走失

占其人逃去西南之處往来不定日遠自来見

占禽噪

占主有爭鬪之事

占失物

占其物不遠是老陽人偷去在東南浮空安放

子時正西酉位。

丁火。白虎神金。太乙將火。酉位金。

占天氣風雲。

壬丁巳申日時。狂風浮雲。一時之應。

占出兵

主有西方。兇暴賊兵來劫。將軍宜整軍伍守鎮

則吉。

占命灾福。

此年。主腰脚疼痛。家下小口生灾。

占求望。

一占求望主小人破散難成

占出行

若登途主生病疾不宜出行

占登山渡水

登山見虎豹之憂渡水舡漏

占婚姻

夫婦相尅大凶之兆

占病疾

其証風痨觔骨疼痛肚腹虛脹喘嗽之患主邪

占魔神頓未還酬之即解

占夜夢

主孝服道路憂恐之事

占生產

生男胎即產母主驚惶

占行人

行人未動主病患有阻来遲

占行人未動主病患有阻来遲

占内外宅

其家出玄病之人及有迸亡不歸東南有道路

占樹木而應
占走失
占其人逃去太遠在西南方之處日久自歸
占禽噪
占主貧乞之人近宅索食
占失物
占其物失去西方道路之處埋伏得見

占戊土。太常神土。勝光將火。戍位主天氣風雲。

占甲巳午未日時。主雲氣陰濃而應。

占出兵。凡出師。將軍不宜急征。主有不測之賊防之。

占命災福。此年得五谷又添地土山岡之喜。

占求望

占出行
凡占幹望遲滯莫求
凡出外得酒食主財帛耗散之事
占登山渡水
入山遇物過水着淺遲慢難行
占婚姻
女因夫子婦昏和女宮孤寡無子中等之婚
占病疾
其証脾胃不調肚腹脹悶四肢沉困鬼路隨身

占外塋土司不安亦主凶險保祈解冤

占主家中筵會之歡

占生產

占行人

占主生男胎憂恐不寧

占行人未起阻滯来遲

占內外宅

占其家出喫藥而死之人及主老人久病西北土

臺園林之應
占走失
其人逃往西北飯店人家躲藏難追
占禽噪
主貴客贈送酒食之慶
占失物
財物在屋是親屬人偷去見遲

子時西北亥位

己土。玄武神水。小吉將土。亥位水。

占天氣風雲。

甲丙亥申日。主有風雨應之。

占出兵。

凡出師主眼斜之人来攻將軍宜守城寨。甲乙征之主勝。

占命灾福。

此年主小人刼宅不安又見外孝財物大旺。

占求望。

一占求事防眼目不正之人来破難成

占出行

凡出行主盜賊隨身難行

占登山渡水

登山渡水防小人不足且止

占婚姻

女人不明夫主防妻不中

占病疾

其証脹瀉膀胱受病亦主有犯玄天上帝修造

占之頻告謝灾除

占夜夢

占盜賊侵宅之因

占生產

占生陽胎即產

占行人未動因盜所驚来遲

占行人

占其宅興旺又主刀傷而死宅

占内外宅

西聚土圖盒河泉

占樹木之應
占走失
占其人逃去西北水邊安藏日下見信難獲
占禽噪
占主陰人酒食之會
占失物
占其物未出在屋中安放日遠得見不全

丑時。正北子位。

戊土。太陰神金。小吉將土。子位水。

占天氣風雲。丁壬庚酉日時主陰雲微雨之應。

占出兵。凡行兵防賊暗昧来侵將軍謹護征之則吉

占命宮福。其年主陰人送喜財物豐盈

占求望。凡求望主事難成

占出行

一占出遠行忌與小人爭張亦得暗衰財物

占登山渡水

入山逢阻渡水乘舟順利

占婚姻

主男女有剋不宜成合

占病疾

其証主嘔吐泄瀉觔骨疼痛產難必死陰鬼為

占夜夢
主陰人和會私行
占生産
生女人即産平穩
占行人
行人在路老陰人留連来遲
占内外宅
其家出女人暗昧男子不實西南方碑碣石柱
北方酒店之應

占走失。

占其人逃走西南。因酒食爭張。自犯得獲。

占主進財物酒食

占失物。

其物失之不明。乃陰人盜去。申子辰月日得見。

丑時東北方丑位

己土。天后神水。傳送將金。丑位土。

占天氣風雲。

己癸亥丑日時主陰雲外野垂雨之應。

占出兵。

凡兵行。防賊暗来侵營。謹守則吉。

占命灾福。

此年主進財物婚姻之喜。

占求望。

凡求幹主事遲滯。

占出行
但出遠宜往西南方大利
占登山渡水
入山逢阻渡水徼吉
占婚姻
夫妻比和成婚大吉
占病疾
其証主水蠱氣脹嘔吐之灾主水傷必死鬼為
祟祭之病減

占夜夢。

主宅中陰人歡會之喜。

占生產。

生女子。主產遲慢

占行人。

行人在彼。陰人留當來遲。

占內外宅

其宅出陰人私通。卒病產死西南主有池潭石砌之應。

占走失。
占其人逃走不脫日遠得獲
占禽噪。
占主貴客因陰人事来說
占失物。
占其物乃陰人盜去北方近水土下埋藏已酉丑

丑時東北寅位

庚金。天乙神土。從魁將金。寅位木。

占天氣風雲。

丁庚辰未日。主陰雲飄風之應。

占出兵

舉兵行六里。路逢官貴之人。主將軍得大勝之喜

占命灾福。

此年進財帛。遷轉之喜。

占求望。

凡求財幹望托東北貴人可成

占出行

凡出遠行宜往東北大利

占登山渡水

登山徽吉渡水乘舟亦主順利

占婚姻

夫婦損妻宮亦有破敗難合

占病疾

其証主嘔吐脾胃不和四肢沉重主欠神天香

占頭急求符水即退夜夢。

占主遷轉印文之喜。

占生產

占生貴子即產平穩

占行人

占行人在彼長者留當未遲

占內外宅

占其宅主勞咳之病又有官貴人西南神祇廟宇

占怪樹峯巒之應。

占走失。

占其人逃躲西南縣邑之中。

占禽噪。

占主有人来報捉獲

占主本家鬪訟之事。

占失物

其物藏之東北佛後牆下安放亦主得見

丑時正東卯位

辛金。螣蛇神火。河魁將土。卯位木。

占天氣風雲。

壬卯未申日時主風氣浮雲一時而散。

占出兵。

兵行五里逢園邊二女之應主軍卒微傷。將軍持守則吉。

占命灾福。

此年防火燭。財物小益微歡。

占求望。

凡幹求望主事纏綿不成

占出行

但若行遠路防驚恐之憂

占登山渡水

登山逢蛇蟲之恐渡水坦然而行

占婚姻

金木相尅亦主破敗大凶

占病疾

其証主肺間喘嗽風邪之灾逢道途孤寡産鬼

占為祟祀之病減
占夜夢
占主憂恐口舌之爭
占生產
占生女人憂驚即產
占行人
占行人未動阻滯来遲
占其家出婦人長病少女傷亡
占西北室竈小道

占走失
其人迸走西北之處亦主得見
占禽噪
主爭鬪不安
占失物
其物已盜出門急追方知

五時東南辰位

壬水。朱雀神火。登明將水。辰位土。

占天氣風雲。

戊己己未日時主急風大雨晴燥。

占出兵。

凡舉兵防賊來尅。將軍守護則吉。

占命灾福。

此年財物豐盈。徵主憂驚。

占求望。

凡若求幹。主小人相破難成。

占出行。不宜遠行近主微利。

占登山渡水。入山不利。渡水行舡平穩。

占婚姻。凶。

妻損夫宮。急用退之。

占病疾。其証主心火不利。咽喉生瘡。脹悶不寧。主有孔

雀經文道頭未明祈告則減。

占夜夢
主文書口舌相爭
占生產
生女胎遲滯不安
占行人
行人在屋主申子辰月日有信到宅
占內外宅
其宅出自緣投河之人東南水穿西北樹林鵲巢盆池之應

占走失

其人逃走未脫日久見信

占禽噪。

主遠親併乞兒臨宅。

占失物。

其物乃陰人偷盜東南花間石盆之傍遲主可

丑時東南巳位

占癸水　六合神木　神后將水　己位火

占天氣風雲

辰戌丑寅日時主浮雲飄風細雨之應

占出兵

凡行兵有不測之喜守護亦得講和之喜

占命宮福

此年進財帛婚姻之喜

占求望

凡求望托柬方貴人亦可成就

占出行。

但出行宜往北方。利財豐物之兆。

占登山渡水

入山採鑛得物。乘舟渡水微吉。

占婚姻

夫尅妻宮。亦主不利。

占病疾

其証主增寒發熱風氣所侵主孤親寡鬼為灾

祀之病減

占夜夢
主婚姻財帛生之喜
生產無碍
生貴子即產
行人
因財貸復住来遲
行人在旅店
内外宅
其宅富貴出人容貌端正
棲屋墻壁東南菜園人家
之應

占走失
其人逃走水邊之處亥卯未月日亦主得獲
占禽嗥
主得酒食入家
占失物
其物乃陽人盜去東方之處亦主得見

丑時正南午位

甲木勾陳神土大吉將土午位火

占天氣風雲

甲丁辰申日時雲氣飄流不明之應

占出兵

此課不宜舉兵主賊勾連將軍守則利

占命灾福

其年忌與小人爭鬬自己欠寧

占求望

凡幹求財物主人勾連不宜動作

占出行

但出行防官訟小人不足

占登山渡水

登山渡逢險俱主不利

占婚姻

婚姻雖比和亦主破散難合

占病疾

其証主膏膜脹悶嘔吐不息飲食無味病況重不安祈告天神即解

占夜夢。

主小人爭競之事。

占生產

生陰胎乳母難產不寧。

占行人

一占行人在途分路有阻来遲

占内外宅。

其家一房之嗣出徙死之人南方土墓樹木之

占走失。

其人畜迸走不脫寅午戌月日亦主得獲

占禽噪。

主得銅錢入門之喜

占失物

其物。乃陰人所知。陽人盜去東南之處不久敗露得見

丑時西南本位

乙木　青龍神木　功曹將木　未位土

占天氣風雲

庚丙未申日時主陰雲風搖之應

占出兵

兵行七里七十里路逢官貴乘馬東方而至之

應主將軍大勝之喜

占命灾福

今年主遷轉進財帛之喜小口微灾

占求望

凡幹求望主有貴人相扶亦主成就

占出行

凡若出行宜往東北方大利

占登山渡水

採薇逢貴得物渡水順快

占婚姻

夫尅妻宮成之有敗

占病疾

其証主風氣癱瘓之疾宜求藥聖符水即愈

占夜夢
占主遷進轉職之喜
占生產
占生貴子即產無碍
占行人
占行人在路寅午戌日臨門
占宅西南橋杆東北神樹溝澗其家出患目一房

占走失

其人逃走去遠亦主難獲

占禽噪

主高官来家之爭

占失物

其物盜去東方之地亥卯未日亦主陽人来報

信息

丑時西南申位。

丙火。天空神土。太衝將木。申位金。

占天氣風雲。

丁庚辰未日時。主雲浮往風之應。

占出兵

凡舉兵防賊人虛詐將軍持守則吉

占命災福

此年主有虛驚弟兄田宅爭鬪之事

占求望

凡求幹主有虛詐難成

占出行

但遠行宜往西南方大利

占登山渡水

入山有吉渡水乘舟順利

占婚姻

火金有尅作婚大凶

占病疾

其証主發熱心煩膏膈膨脹喘急不安主孤親寡鬼為祟祀薦病減

占夜夢
主口舌之爭
占生產
生男胎虛驚遲產
占行人
行者未動主申子辰月日有信
占內外宅
內宅出僧道及風癱之人及弟兄分張東方枯樹
其宅墳墓壞崩西南橋杆之應。

占走失。

其人迯在東方。曠野之處。亦主得獲。

噪。

家下人口亂爭。

失物。

其物未出門急尋得見。

丑時正西酉位

占丁火白天氣風雲。
占癸丁申酉日。主陰氣狂風之應。
占出兵。此課不宜發兵。主損小卒。大宜將軍守護切忌
占命災福。西方之途。
占求望。此年腰腳疼痛。瘡癰之災。交夏無碍。

凡求財幹望俱主不利

占出行。

但出行不可遠遊恐生灾非。

占登山渡水。

登山防虎蟲之驚渡水平穩。

占婚姻。

夫尅妻宮亦主破敗難成。

占病疾。

其証主心腹疼痛喘欬之灾因冷生病忌申酉

占日時添。
占夜夢。
占忌逢道途喪孝
占生產。
占生陰胎。即產必安
占行人
占行人未動在屋生病主已酉丑月日。見書信至
占內外宅
門

占其宅老人長惠及有刀傷小兒東南石獸墳墓

占其人逃走東南近州城之處定主捉獲

占西南澗渠斜道之應

占禽噪

占主因文書之爭

占失物

占其物已盜西南金石之處亦主見遲

丑時。西北成位。

戊土　太常神主

占天氣風雲　丁辛未申日時主陰霧天暗之應

占出兵　兵行四里路逢破衣人作聲大叫主將

占軍得器物勝喜之兆

占命災福

此年主進五谷財物之喜應在亥卯未月日

占求望

凡求財幹望托正南貴人可成。

占出行。

凡出行宜往西南方大利。

占登山渡水

過山採捕得生氣之旺渡水微利

占婚姻。

婚姻比和亦主無子孤寡

占病疾。

其証膏膈吐噬難安主土神有犯。及主凶險難

痊。

占夜夢

主進五谷。酒食之喜。

占生產。

生貴子。產遲不安。

占行人

行人因買貨有阻。不来。

占內外宅。

其家出賣藥發達之人。及有怪禽入宅。主動火

燭。東南方香臺石器。樹木之應。

占走失。

迯走東南窰竈人家躲藏。亦主難獲。

占禽噪。

主貧薄女。臨門爭喧。

占失物。

其物陽人偷盜。西南方同音之人家安藏寅午戌月日方知

丑時。西北亥位。

己土。玄武神水。勝光將火。亥位水。

占天氣風雲。

戊己辰寅日時。主陰雲小雨之應。

占出兵。

此課出兵。防賊暗奪將軍持守後攻之主勝

占命灾福。

其年防盜賊侵欺陰人酒筵有喜

占求望。

凡求望事。主小人攪擾難成。

占出行
但若遠行路
防盜賊不
宜前進
占登山渡水
入山逢阻渡水徵吉
占婚姻
女因夫刑妻宮其後有患
占病疾
其証主水蠱氣脹泄瀉
腎下虛弱之
病獲欠玄

占夜夢
占主小人盜賊相侵
占生產。
占主生陽胎乳母欠安
占行人。
占行人在路困酒筵来遲有阻。
占内外宅
占其家出人做賊盜亦見刀傷血光死之人。
占西北墳墓曾被盜賊所揭之應

占走失
占其人逃在南方人家不久自歸
占禽噪
占主殘患人送酒之應
占失物
占其物乃陽火所盜北方之處亦主遲知

寅時正北子位

戊土太陰神金勝光將火子位水
占天氣風雲
甲辛辰申日時主陰雲微風之應
占出兵
凡舉兵防暗昧賊侵大抵宜守不可攻前
占命災福
此年主陰人有喜小口微災
占求望
凡求財幹望主事暗昧難成

占出行

但出外宜往南方大利

占登山渡水

捕盜得獲渡水坦然而行

占婚姻

夫妻刑尅不可成配

占病疾

其証主脹悶嘔吐肺氣不寧子亦主婦女得狂鬼

為禍忌申子辰日添病

占夜夢。

主陰人歡會之慶。

占生產。

生男胎即產。只柰欠寧。

占行人。

行人在路。主申子辰日到宅。

占內外宅。

其宅出陰人不明。自縊而死。男子主受官府之憂。南方碓磨碑碣。北方岡嶺。

占走失。

逃走南方河邊潛藏日遠自歸

占禽噪

主陰人送酒食入宅

占失物

其物失之不明偷去金石之下安放遲主得

寅時東北方丑位。

己土。天后神水。小吉將土。丑位土。

占天氣風雲。

壬庚甲亥戌日時主陰雲風氣之應。

占出兵。

凡舉兵防賊人埋伏暗侵我軍謹守則吉。

占命灾福。

其年主陰人財物之喜防小人不足。

占求望。

凡求望主事難就。

占出行

凡出行。路防小人侵欺。

登山渡水。

入山火利渡水坦然平行不堪

占婚姻

婚姻雖和。亦主女命孤寡不堪

占病疾

其証主水蠱氣脹心腹閉悶亦主水鬼為灾求祀課有鬼路隨身。

占夜夢。

主宅中陰人爭張。

占生產。

生女胎。乳母不寧。

占行人。

行人在途。阻滯來遲。

占內外宅。

其家出婦女暗昧。一房乏嗣。西南池塘石砌東北酒店人家應之。

占走失。
占其人逃走西南臨水之處尋問主見。
占禽噪。
占因酒席間不明口舌。
占失物。
占其物失之暗昧。家中西北近水傍隱蔵逢主得

寅時東北寅位

庚金。天
占天氣風雲。
辛壬申亥日時。主陰雲交雜之應。
占出兵
凡出師宜往
西南方攻
之兆
占命災福
其年主進財遷轉之喜陰小生災
占求望

凡求財幹望托東北貴人亦可成就

占出行

凡出外宜利西南方大吉

占登山渡水

入山得生畜之喜渡水風送順行

占婚姻

夫尅妻宮不宜成合

占病疾

其証主風邪脹悶癱腫之灾舊欠道像善頭未

伸祈告究解

占夜夢

主遷轉印文之喜

占生產

主生貴子即產

占行人

行人在彼長者留當來遲

占內外宅

其家富貴只出忤逆之人西南神祇廟宇東北

大樹高聳。
占走失。
逃去西南州縣之處不久獲歸。
占禽噪。
主貴客素物之應。
占失物。
其物偷盜東北方祠堂佛神之後安放更不
定日久得見。

寅時正東卯位

辛金。螣蛇神火。從魁將金。卯位木

占天氣風雲。

辛壬己亥日時主風氣交雜之應。

占出兵。

兵行六里逢鷄兔之形主傷軍卒將軍慢行攻之主勝。

占命灾福。

此年防火燭之灾自己欠寧

占求望。

占此課求幹主損財難望
占出行
占凡出外不宜遠去防口舌之爭
占登山渡水
占入山主蟲蛇驚恐渡舟坦然而行
占婚姻
此課主夫妻不和亦主少利
占病疾其証主喘嗽上攻況困發熱之病主道途孤鬼

占為灾祀遺病疵
占夜夢
占主憂恐口舌之因
占生産
占生女人憂驚即
占行産
占行人来遲
占行人在屋有阻且
占内外宅
占其宅先富後貧
占宅中怪異不寧西南藤蔦樹木

占之應
占走失
占其人逃西南方人家安歇
占禽噪
占主怪婦爭競入宅
占失物
占其物偷盜未出家中
占烟火之處要放不
久敗露

寅時東南辰位

壬水。朱雀神火。河魁將土。辰位土

占天氣風雲陰翳之應

其日主雲氣陰翳之應

占出兵

此課不宜發兵。主營中虛驚。宜守城寨則吉。

占命災福

此年忌防小人侵欺

占求望

一占求幹主事遲慢則吉

占出行。
凡出外主困口舌有阻
占登山渡水
入山少遂渡毋平穩
占婚姻
夫妻有尅難以成合
占病疾
其証主心氣疼痛增寒發熱因冷生患主有紅
文道頭未明酬州之則吉。

占夜夢
主文書信音之事
占生產
主生女胎驚憂即產
占行人
行人在屋未動未遲
占內外宅
其宅出官災自縊水傷之人西南大樹鴉巢窩
東南欄杆花草

占走失
其人迸走西北岡嶺之處潛躲日遠方見
占禽噪
主口舌之爭
占失物
其物盜去南方烟火之處藏放申子辰日見
之不全

寅時東南己位

占癸水六合神木登明將水己位火
占天氣風雲
己辛辰未日主風雨之應
占出兵
一出兵逢水遇治木器之應
主將軍得喜勝之兆
占命宮福
此年添進人口親姻財帛之喜小口徵災
占求望

凡幹求望須要急求可成

占出行

一占出行宜往東方遇嫁娶之主財物太遂

占登山渡水

採捕遇生得物渡舟坦然順利

占婚姻

其婚有尅難以成合

占病疾

其証脊膈脹悶寒熱交爭亦主孤親求薦祀之

占則吉。

占夜夢。主婚姻和合之喜。

占生產生貴子。即產。

占行人行人在彼寅午戌月日望信。

占內外宅西北主有攜杆棲屋。東北水泉。其家富貴出人。

端正。

占走失。

其人逃走東方。近寺祠林木之處。旬日人來報信。

占禽噪。

主少女入宅索物。

占失物。

其物偷盜未出。在東方木器溝渠之處。安放。更移難見。

寅時正南午位

甲木。占天氣風雲。其日主雲氣風行之應。占出兵。凡出兵防賊衷外句連来侵將軍宜守則吉。占命災福。此年主婦女爭鬪自己不寧。占内外宅。凡幹求反復難成。

甲木。句陳神土。神后將水。午位火。

占出行。

一占出行不宜遠去防鬼賊侵身

占登山渡水

凡登臨道路河水俱主不利

占婚姻。

主夫婦孤寡不和再卜

占病疾。

其証心腹膨脹風氣相侵亦主有犯天神土司

祈謝保解。

占夜夢。
占主有惡人相爭。
占生產。
占生陰胎。難產不安。
占行人。
占行人在途。申子辰日到宅。
占內外宅。
占其家出勇猛徼死之人。北方土墓樹木。南方菜

占走失。

其人逃往正北破屋之中隱藏後二人相爭亦

主自犯得獲。

占禽噪。

主進酒食之應

占失物

其物未得出屋乃二人轉遞不脫日遠可知

寅時。西南未位。

乙木。青龍神木。大吉將主。未位主。

占天氣風雲。

庚癸辰申日時。主陰雲風行之應。

占出兵。

凡行兵八里。路逢四畜入營。我兵主有責將來助。將軍得旺勝之吉。

占命災福。

此年主遷進財帛之喜。陰小生災

占求望。

凡幹求得貴人来助有望

占出行

凡要出外宜往東方大利

占登山渡水

入山得物渡毋陰阻

占婚姻

夫妻刑尅不宜成就

占病疾

其証主脾胃不和肚腹脹悶亦主欠藥神頑未

消此課主病沉重凶險

占夜夢

主遷轉動移之喜

占生產

主生貴子即下

占行人

行人將近臨門已酉丑日到門

占內外宅

其家富貴一房出人投軍不實及腰腳殘患

南神樹水泉之應

占走失

逃走東北岡嶺之傍潛躲亥卯未月日得見

占禽噪

主有官責送之喜

占失物

其物偷盜未出乃老陽人所知旬日可見

寅時西南申位。

丙火　天空神土　功曹將木　申位金

占天氣風雲　甲寅申辰日主浮雲交雜生風之應

占出兵　凡出兵伏將軍待時而攻則吉

占命災福　凡出兵防賊埋伏將軍待時而攻則吉

占求望　此年主虛驚小口為災

一占求事虛詐難成

占出行。

凡出外防小人騙詐有阻。

占登山渡水。

入山採捕空歸。渡舟防火燭之恐

占婚姻。

其婚夫尅妻宮。亦主破散。

占病疾。

其証。主膨脹嘔噦。發熱不寧。亦有觀音善頭未還。

占夜夢○
占主田宅土地相爭○
占生産○
占生陽胎主傷殘之憂
占行人○
占行者未起阻滯来遲
占内外宅○
占其家出人風癱○老官吏在舍東北枯樹墳墓損

占走失。其人走在東北方山林之處。更移不定。亦主得獲。

占禽嘷。主責官人問索物。

占失物。其物已偷出屋。乃老陽人知之。申子辰日有不實

寅時正西方位

丁火。白虎神金。太衝將木。酉位金。

占天氣風雲。

甲庚申酉日主雲氣狂風傷木之應。

占出兵。

此課不宜發兵。防西方賊侵營。將軍持守則吉

占命灾福。

此年主腰脚疼痛小口生灾。

占求望。

一占求望主小人破散不成。

占出行
但凡出外不宜遠去亦只舌之灾
占登山渡水
入山渡水俱主不利
占婚姻
夫婦相尅傷殘亦主大凶
占病疾
其証主觔骨膿血喘嗽發熱之灾主道逢邪魔
為業發遣則吉

占夜夢。

忌見道途喪孝。

占生產。

生陰胎。驚恐即產。

占行人。

行人在屋生灾來遲。

占內外宅。

其家出外死扛屍之人。亦見哭聲之憂。西南方主有石羊墳墓斜道樹木之應。

占走失○
其人迸走東方州邑之處日久自歸
占禽噪
主因舡車爭奪之憂○
占失物○
其物已盜出門急尋可見過三日亦未難見

寅時。西北戌位。

戊土。太常神土。天罡將土。戊位土。

占天氣風雲。

丙庚丁未亥日時。主陰暗連日。風氣之應。

占出兵。

凡出兵五里之途逢破衣人鬪打而過征師可止免征。

占命灾福。

其年主命運昏晦。不宜興工。定惹灾非。

占求望。

占凡幹求望主事遲滯不可急求

占出行。

占但要出外主遲行則吉

占登山渡水。

占入山徵利渡水遇酒食之吉

占婚姻

占婚姻

占婚姻雖和亦主孤寡無嗣

占病疾。

其証主脾胃不和四肢沉困肚腹脹悶此病果主

病凶險。土司有犯。祈告徵吉。

占夜夢。

主進食物筵饌。

占生產。

生陽胎。遲滯難產。

占行人。

行人在彼。未動来遲。

占內外宅。

其宅出老人長病。及有人喫藥而死。東南香臺

石器樹木之應。

占走失

其人逃走不脫西南近鬧店之家訪問有信。

占禽噪

主爭鬪入家。

占失物

其物偷去西南土水溝渠之處亦主遲見。

寅時西北亥位

己土。玄武神水。太乙將火。亥位水。

占天氣風雲。

戊己子辰日時。陰雲急雨之應。

占出兵。

凡出兵防北方斜目賊人侵境將軍謹護則利

占命灾福。

此年防盜賊相侵。忌與小人爭競。

占求望。

凡幹求望不可同斜目人成事。

占出行

凡去遠遊路防鬼賊臨身

占登山渡水

入山不利乘舟渡水則吉

占婚姻

女子斜目夫妨妻命不可為婚

占病疾

其証主水蠱氣脹泄瀉之疾玄天之頭未明祈保則吉

占夜夢。
主防盜賊相攪。
占生產。
生男胎。憂驚不安。
占行人在彼因小人侵欺来遲。
行人。
占内外宅。
其家出人生分。及二姓同居。
木之應。

西北墳塚水泉樹

占走失其人走去不遠旬日得獲。

占禽噪主貧乞兒臨門求食。

占失物其物已盜出屋日遠訪不知。

卯時正北子位

戊土。天空神土。
占天氣風雲。
乙壬己亥日。應外方雷雨之應。
占出兵。
凡出兵。防虛詐伏藏之賊。春宜急征主勝。
占命災福。
此年進財帛。忌僧道往来小口生災。
占求望。
一占求望主事不實難望。

占出行。

凡出行。不宜遠遊。貨物空歸。

占登山渡水。

登山逢空。渡水舟快。

占婚姻。

主男女有尅。不可成就。

占病疾。

其証。腰疼脹悶。又兼吐噬不安。亦主僧道舊頭

未還。酬之可保。

占夜夢。
占主田園爭奪之事。
占行人。
占行人在路。已酉丑月日到門。
占生產。
占主生男胎遲滯欠寧。
占內外宅。
其宅出僧道。及有生分之人宅北方河渠東南
寺院墳尖塌倒之應。

占走失。

其人逃去北方大路河邊隱藏。日久自歸。

占禽噪。

主有貧乞之人近宅索物。

占失物。

其物轉遠。是好善陽人偷去。得見不全。

卯時東北丑位

占已土。青龍神木。勝光將火。丑位土。天氣風雲。甲癸寅午日狂風陰雲之應。凡軍交戰我兵出兵。亦得大勝又進牛馬四足之喜。

占命災福。此年進資財。園林遷轉之喜。

占一占求幹主事遲滯難望。

占求望。

占出行凡出得財物東北行之大吉

占登山渡水入山渡水主利順之兆

占婚姻青龍入課夫和妻順可成

占病疾其証癰腫腹悶胖間受患主藥王聖前頭力未了急求東南符水方解

占夜夢。

主遷移轉動之慶。

占生產。

主生貴子。遲產無憂。

占行人。

行人將至。寅午戌月日到門。

占內外宅。

其家出患目之人。東北園圃。南有神樹之應。

占走失。

占逃去南方破屋之中躲藏難見

占禽噪主貴客酒食之喜

占失物其物已出是老陽人盜去亦主難見

卯時東北寅位

占求望。

占此年主婦人爭文狀之憂。

占命災福。則吉。

占凡出軍主不利。亦防句引之賊切忌出遠。

占出兵。

庚金。句陳神土。

天氣風雲。

甲乙未辰日。主陰雲小雨將土。

風之應。

寅位木。

占一占求幹。主事不順。
占出行。
占不宜出行。行之必利。
占登山渡水。
占入山渡水。主句連不利。
占婚姻。
占女人貞相。情意不和勿成。
占病疾。
其証風邪膨脹。或添或減。
因爭鬧生病。急求而

北良醫療治減退。

占夜夢。

主小人口舌之非。

占生產。

主生女胎產之有損。

占行人。

主人未動主未遲。

占內外宅。

其宅出獄死生分之人老者久疾西南冀土

臺斜道之應。

占走失。

其人。逃去東北大樹人家避藏。遲主得獲。

占禽噪。

主有陰人酒食之歡。

占失物。

財物將出。是婦女偷去。急尋方見。遲主無有。

卯時正東卯位

辛金。六合神木。傳送將金。卯位木。

占天氣風雲。

戊丁申酉日。主微風陰雲之應。

占出兵。

凡出師。先難後易。丙丁日攻之。取勝之兆。

占命灾福。

此年進婚事。亦有財物爭奪之擾。

占求望。

一占求望。宜在春間可求。

占出行

凡出行只可脫貨余事有碍

登山渡水

入山逢食之物過水防舟損漏

占婚姻

其婚主有刑尅不順莫成

占病疾

其証癰腫風病之疾亦主孤祖為祟遣祭而安

夜夢

主親姻之歡。

占生產。

主生貴子。產之有碍。

占行人。

行人在彼。因貨來遲。

占內外宅。

其宅。出富貴四肢端正。及有少女死亡。東方水流。西南播杆樹木之應。

占走失。

其人。逃去東方橋梁之傍人家隱蔵得見。
占禽噪。
主有貴客至門。
占失物。
其物。在西南木器之中安放。亥卯未日得見不
全。

卯時東南辰位

壬水。朱雀神火。從魁將金。辰位土。

占天氣風雲。

乙癸酉午日。主陰雲微風應之。

占出兵。

凡行軍。防火燒敗營寨。將軍謹守則吉。

占命灾福。

此年。主陰人動变。小人不足。自己欠寧。

占求望。

一占幹事。費力難求。

占出行。凡出行不宜遠去主小人侵欺
占登山渡水。山水利渡水遲滯難行
入山水利渡水遲滯難行
占婚姻。婚姻因夫婦刑尅不可為婚
夫婦刑尅不可為婚
占病疾。其証發寒潮熱脊膓脹悶主
其証發寒潮熱脊膓脹悶主
辰酉日方可。
辰酉日方可。

占夜夢。

主酒食筵會之歡。

占生產。

主生女胎。遲慢不安。

占行人。

行人在途。有阻來遲。

占內外宅。

其家。出懸梁投河之人及有陰人。壹家東南田地。菜園樹巢之應。

占走失。
其人逃去東南之處亦主難見。
占禽噪。
主有陰人爭私之事。
占失物。
其物轉遠。是陰人偷去。遲見不全。

卯時東南巳位

癸水。螣蛇神火　河魁將土　己位火

占天氣風雲

甲乙己申日時主陰雲微雨之應

占出兵

凡出軍防小卒傷損將軍大宜守鎮得安

占命灾福

此年主傷小口火燭之憂

占求望

一占求幹主事難望

占出行

凡出行主途中見灾疾之患祀之而解

占登山渡水

入山逢蟲蛇之驚渡水防厄

占婚姻

婚姻凶

占病疾

其証發寒潮熱咽喉生瘡亦主道路孤魂求祭

占主人破相

主女人破相醜陋勿用

占夜夢。
主驚恐憂疑之事。
占生產。
主生女胎，母身災疾。
占行人。
行人在彼未動，因口舌有阻。
占內外宅。
其宅出醜，婦管家及有不實之人，東南桑園蜜

占走失。

逃去東南火爐水傍之處隱藏。日遠自歸。

占禽噪。

主有小人。爭訟之擾。

占失物。

財物未出。急尋見遲。主不得。

卯時正南午位

占一占求望。主貴人相助可望。

占求望。

占此年。添南方財物之喜。陰人見災。

占命災福。

占凡出師。秋宜行兵。主得小勝之吉。

占出兵。

甲木。天乙神土。燈明將水。午位火。

丙乙巳亥日。主微風小雨應之。

天氣風雲。

占出行。

凡出遠。逢官吏同伴。可行。

占登山渡水。

登山遇貴。渡水無厄。

占婚姻。

女望。進翁姑財帛亦可為婚。

占病疾。

其証。脾胃不調。風邪氣脹。腹內疼痛亦主道像

聖前之願。酬告即吉

占内外宅。其家出官人及有外来古圖畫宅南方林木西北有小廟之應。

占夜夢。主印信文書之喜。

占生產。主生貴子。微遲無碍。

占行人。行人在彼長者留阻来遲。

占走失。

其人。逃去西北方空墳之傍。人家潛躲亦見遲。

亥卯未月日有信。

占禽噪。

主外有乞食。貧人而至。

占失物。

其物。乃陽人偷。西北近水渠之傍。寅午戌

可見。

卯時西南未位

占乙木。天后神水。神后將水。未位土。

占天氣風雲。

丙庚亥未日時。主有黑雲急雨之應。

占出兵。

凡出師。主陰謀不明。營中見虛驚之兆。

占命災福。

此年。主財物平穩。陰人見喜。

占求望。

一占求望。托陰人可成。

占出行。

凡出行。主虛驚路阻不安。

占登山渡水。

入山主有火利。渡水坦然無滯。

占婚姻。

其婚。亦見刑尅。勿成。

占病疾。

其証。肚腹脹悶。水蠱之疾。亦主水鬼婦女為祟。遣之則吉。

占夜夢。
主火婦爭張之因。
占生產。
主生女胎憂恐不寧。
占行人。
行人未動陰人留恋未遑。
占内外宅
其家出火婦不明及有女人投水而死宅西南
橋梁樹木之應。

占走失
占迸去北方土坡之處待後旬犯得獲
占禽噪
占主得酒食之會
占失物
其物不遠在水渠之傍安放尋急得覓遲主難尋

卯時西南申位

丙火。太
占天氣風雲。
亥子申日。主
占出兵。
凡出兵。主暗昧賊兵来
卒士遲攻有
占命災福。
此年。主女人
暗昧。旬己
欠寧。
占求望。
陰雲一時
変風之應。
大吉將土。
申位金。

占一占求事。不明難望。

占出行。凡登途行之不順。守舊則止。

占登山渡水。入山渡水。俱主火利。

占婚姻。婚姻因主夫刑尅。爭娶不明之因。

占病疾。其証喘咳不安。肺間受病。亦主陰人猖狂之鬼。

占求薦急祀得安夜夢。

占主老婦爭私之事。

占生產。

占主生女胎產之有碍。

占行人。

行人未動。因婦女留連不來。

占內外宅。

其家出陰人不明。兄弟各居。西南墳塚未北雀

磨。樹木而應。
占走失。
其人。逃去西南之處。已酉丑月日見信。
占禽噪。
主進銅錢異器之物。
占失物。
財物在家土石之下。申子辰日得見。不全。

卯時正西位。

丁火。玄武神水。功曹將木。酉位金。

占天氣風雲。

乙丁寅亥日。主陰雲外方降雨。

占出兵。

凡出師。防賊暗刼。營中小人不足。將軍守之則吉。

占命灾福。

此年。防盜賊入宅。自己虛驚。

占求望。

一占求事。主小人阻隔難成。

占出行。凡出行。防盜隨身。不宜遠去。

占登山渡水。入山渡水。皆主破財。以遂

占婚姻。女主防夫犬之兆。

占病疾。其証主心腹疼痛。及主咽喉生瘡不利。忌寅酉

占日添病過此無妨
占夜夢
占盜竊侵宅
占生產
占行人在彼未動來遲
占內外宅
占其宅出刀傷血光死亦有患
占目之人宅東北方

圖畫高岡之應。

占走失。

其人逃去西方縣邑廟宇之所隱藏日久自歸。

占禽噪。

主有貴客至宅。

占失物。

其賊斜目。盜去西方之處得見不全。

卯時。西北戌位。

戊土。太常神土。太衝將木。戌位土。

占天氣風雲。

丙丁未戌日。主雲翳小風之應。

占出兵。

凡出師。將軍得酒食。人口入營。亦得講和之喜。

防自營小人不足。

占命灾福。

此年添五谷。進人物之慶。

占求望。

占一占求幹。作事難成。

占出行。

占凡出行。宜往西南方大利。防小人侵欺。

占登山渡水。

占入山得食之物。

占渡河有阻。

占姻姻如因。

占其婚。主女子孤寡無嗣。不可為婚。

占病疾。其証主嘔噦脾胃不和。又主司外墳有犯急

宜奠謝病減

占夜夢。

主家中筵會之慶。

占生產。

主生男胎。產母憂篇。

占行人。

行人未動。因阻滯来遲。

占內外宅。

其宅出喫藥而死之人。主亦興旺西北崗嶺南

方看墓樓屋之應。

占走失。

其人。逃去東方井傍隱蔵。見遲。

占禽噪。

主舡車損失。

占失物。

財物未出。是親屬人偷去。難見。

卯時。西北亥位。

己土。白虎神金。天罡將土。亥位水。

占天氣風雲。

丙癸辰申亥日時。驟風遍野之應。

占出兵。

凡出師。切忌西方行之。將軍得此。主哀微之兆。

占命灾福。

此年。主瘡癤膿血之灾。迴避孝服大吉。

占求望。

一占求事。主殘患人破。難望。

占出行。

凡出遠路中。見灾危有阻。

占登山渡水。

入山渡水。逢猛虎阻滯之驚。

占婚姻。

夫妻有尅。不可為婚。

占病疾。

其証。腰脚疼痛。膿血灾迍。亦主胷膈之病。大忌

申辰亥日添病。

占夜夢。
占主孝服道路憂忌。
占生產。
占生男胎即產。
占行人。
占行人在彼。生病来遲。
占内外宅。
占其家出入病不實之人。及有二姓同居。西北閒泉。東南石獅之應。

占走失。
占逃走東南人家隱避。旬日旬来。
占禽噪。
占主有小人爭訟之事。
占失物。
其物在屋中石下安放。
申子辰月日得見。

辰時。正北子位

戊土。天空神土。天罡將土。子位水

占天氣風雲。

戊庚辰戌日時。天陰外方降雨應之。

占出兵。

凡出師行五里之外。應蛇鼠同戲防伏埋兵來

鬬戰

占命灾福

其年進財食迴避僧道往來。

占求望。

占凡求事主不實難望
占出行
占行五里之外遇僧道主乘張有阻
占登山渡水舟快
占婚姻
占女主孤寡之相有刑剋大凶
占疾病
其證腰疼悶又兼吐噁不安主佛聖願未了

占大忌辰子日添病
占夜夢
占主宅園地土爭鬪
占生產
占生男遲慢母有灾疾
占行人
占行人至中途
占申子辰日到門
占內外宅
占主弟兄不和各居東南寺院墳

塌北方河溝南方郊野之處不尋自歸
占乏失
其人逃去
占禽噪
主有僧道爭鬧之應
占失物
其物未出是老陽盜去得見

辰時。東北丑位。

己土。青龍神木。太乙將火。丑位土。

占天氣風雲。

申卯辰巳日。主狂風天陰之應。

占出兵。

凡軍宜行東北。我得大勝。主進牛羊四足之喜。

占命災福。

其年遷轉進財帛之慶。

占求望。

一占求幹主官貴成合有望至。

占出行。
但出遠。添財貨無碍。
占登山渡水。
入山渡水。逢利順之兆。
占婚姻。
其婚男女和悅可娶。
占疾病。
其證癰腫。脾胃不調。脹悶亦主藥聖之頓未
還急求方減。

占夜夢。
主遷移動轉之慶。
占生産。
生貴子遲滯憂疑
占行人。
行人未動。主已酉丑日有信。
占内外宅。
主東北澗泉。東南樹木巒。其家出患目小
兒及有逃亡之人而應

占之失
其人逃去。東南窩竈之中安歇。難見。
占禽噪
主火燭之驚。
占失物。
財物將出。是老人偷去。亦見遲

辰時。東北寅位。

庚金。勾陳神土。
占天氣風雲。
庚壬巳未日。
主。徵風應之。
占出兵。
勝先將火。寅伍木。
凡出師防裏外勾連。
辛有反復切忌出遠宜
謹慎
占命災福。
此年主婦人爭文狀之爭。亦得天神解救。
占求望。

一占求幹。主反復難成。
占出行。
凡出遠行。九里獸畜同鬬。亦主路阻。
占登山渡水。
登臨主勾連進退不利。
占婚姻
主情意不和。難就。
占疾病
其證風氣相攻。反復難瘥。忌巳酉丑日添病。

占夜夢
主口舌不寧
占生產
生女胎難下有損
占行人
行人未動或進或退之兆
占內外宅
宅東北高林正南臺榭其家出獄死之人及
主陰人當家

占走失。
逃去南方九十里。高岡上住居人家躲藏後
得捉獲
占禽噪
主家下婦人口舌酒爭鬧。
占失物
財物在屋。是陰人勾連。陽人偷去。見遲

辰時正東卯位

占辛金。六合神木。小吉將土。卯位木。

占天氣風雲。丁癸辰戌日時。主急風雲氣應之。

占出兵。凡舉兵主先難後易。亦見小勝之喜。

占命灾福。此年進嫁娶。亦見動移轉高之慶。

占求望。凡求幹宜寅卯月。春間可望有成。

占出行。
但出遠得財貨之豐。只碍公事有阻。
占登山渡水。
捕盜得獲渡水行船宜慎。
占婚姻
雖是上婚亦主男女不和
占疾病。
其證癰腫風病癱瘓瘍亦主孤祖求薦祀之而
安

占夜夢。主親姻之喜。
占生產。○生貴子。主即產。○
占行人。行人未動。因貨有阻。
占內外宅。主東方酒館。西南危樓。其家出富貴端正之人及有小兒逃遭。

占走失

其人逃在西南隱藏旬日見信後主得獲

占禽噪

主官貴來宅動酒食之慶

占失物

財物在東方大櫃盒中安放急尋得見

辰時。東南辰位。

壬水 朱雀神火 傳送將金 辰位土

占天氣風雲

巳壬午未日時 主外方飄雨之應

占出兵

凡出軍宜近河邊安營則勝亦防隊伍火燭

占命灾福

此年有陰人口舌相連

占求望

一占求事。曹力難望。

占出行

凡出行。不可大遠。恐有傷財損貨。

占登山渡水。

入山渡水防口舌相爭。

占婚姻

其婚情意虛浮。不可為婚。

占疾病

其證發寒潮熱。心胃疼痛。忌申子辰日添

病。

占夜夢。

主相爭口舌。

占生産。

生女胎平穩之兆。

占行人。

行人未動。主申子辰日望信。

占内外宅。

宅東南河渠西南樹林。其家出縣梁投水之

人。

占乏失。

其人逃去。西南縣邑之傍安歇難捉。

占禽噪。

主貴客。困遷移爭鬧。

占失物

財物將出。是陰人盜去。見遲。

辰時東南巳位

癸水。騰蛇神火。從魁將金。巳
占天氣風雲。
巳辰寅午日主風飄應之
占出兵
凡出師防小口辛傷折將軍宜持守則吉。
占命災福。
此年防小口遭又防火災入宅。
占求望。
凡求望事。有辛榮難成。

占出行

但出遠主逢中見病疾有阻

占登山渡水

登山逢虫蛇之憂渡水防厄

占婚姻

其女殘患醜陋不堪

占疾病

其證口乾發熱咽喉生瘡心火不利又逢水鬼為福遣之則安

占夜夢。

主憂愁之事。

占生產。

主生女胎即產。乳母血光之灾。

占行人。

行人在屋未動。因口舌有阻。

占內外宅

其宅出陰人當家。又有小兒瘡癤。東南桑園。西南方窰竈之應。

占走失。

逃去西南人家隐蔵旬日自歸

占禽噪

主家下陰人鬬訟之應

占失物

財物在家未出急尋得見

辰時正南午位。

甲木　天乙神土。河鬼將土。午位火
占天氣風雲。丁壬申酉日。主雲霧飄風之應。
占出師　凡出師。行四九里。遇花馬過路。將軍宜謹肅
隊伍恐傷軍士
占命災福
此年添牛馬。及得印文之喜。
占求望。

一占求望。有官吏成合可望。

占出行。

凡出外。逢官貴同伴之喜。

占登山渡水。

登山遇貴渡水無厄。

占婚姻。

夫婦相生更進翁姑財帛。

占疾病。

其證主脾胃不調。發寒潮熱。肚腹疼痛主道

像聖前之願未還

占夜夢

主印信文書之懽

占生產

生貴子微遲

占行人

行人在途寅午戌日到門

占內外宅

南方巽草西北小廟樹木其家出官人及腰腳

残患之人。

占之失。

其人逃去西北方隠蔵更主見遅

占禽噪。

主口舌争差。

占失物。

財物在屋中隠蔵日遠得見

辰時西南方位

乙未。天后神水。登明將水。未位土。

占天氣風雲。戊巳未酉日。主黑黃雲氣小風大雨之應。

占出師。凡出師防暗昧賊兵來攻將軍宜守城營。

占命災福。此年進陰人水田恐有不明。

占求望。一占求幹托貴可成無阻。

占出行。

凡出外路間有阻。

占登山渡水。

登臨回木器爭競口舌。

占婚姻。

雖乃上婚只柔刑尅之凶。

占疾病。

其證腰痛脾胃不和又兼吐逆水鬼陰人為禍

占夜夢。
主少陰爭張。
占生產。
生陰胎即產微憂。
占行人
行人在彼主申子辰日有信。
占內外宅。
其宅出少婦不明。令應兒孫黃病。西北井泉之應。

占之失。
其人逃去西北方之處隱蔵。旬日得見。
占禽噪。
主少婦口私爭鬪。
占失物。
其物未出。是少陰人偷去見遲

辰時。西南申位。

丙火。太陰神金。神后將水。申位金。

占天氣風雲。

庚癸申酉日時。天霧陰暗之應。

占出師。

凡出兵主暗賊來攻營。將軍不可輕進宜守。

占命宮福。

此年主暗昧爭鬬之事。

占求望。

一占求幹事有不明

占出行。

凡出行。陰人暗裏爭競有阻。

占登山渡水。

登山渡水。主爭鬧乖張。

占婚姻

其女有人爭娶。後動公訟。

占疾病

其證喘咳驚又有癰腫。心肺受病。主猖狂

鬼為祟

占夜夢。
主老婦爭私。
占生產。
生女胎。母主虛驚。
占行人。
行人未動。主老陰人留當有阻。
占內外宅。
其家出陰人不明。男子聰明。西南小圃正北碓
磨之應。

占之失。

其人逃去。北方之處隱蔵。旬日自歸。

占禽噪。

主進酒食銀錫之器。

占失物

財物未出。昼老陰人偷去。急尋得見。

辰時正西位。

丁火。玄武神水。大吉將土。酉位金

占天氣風雲。

甲壬未巳日黑白雲氣在方應之

占出兵

凡出師。主北方鬼賊埋伏之兵来劫。將軍不可出城宜謹守。

占命灾福

此年主盜賊。侵宅之憂

占求望。

占若求幹主小人多擾無成
占出行
凡出遠盜賊隨身破財有阻
占登山渡水
入山渡水皆主少遂破財
占婚姻
女妨夫大凶之兆
占病疾
其證胸膈脹悶又兼喘嗽之患急求玄符水

方減。

占夜夢。

主盜賊侵宅之憂。

占生產。

生男主乳母驚疑。

占行人。

行人在彼未起有阻。

占內外宅。

其家出入刀傷血光死亦主耳聾軍人西南圖

畫寺祠之應
占走失
其人逃去東北方安歲已酉丑日得見入宅
占禽獸
主有小人盜銅錢之乖
占失物
財物未出是斜眼不正人偷去難尋

辰時。西北戍位。

戊土。太常神土　功曹將木。戌位土。

占天氣風雲。

丁壬申午日。主雲霧連日應之。

占出兵。

凡出師。將軍得東北官員送酒食入營。待日小勝。

占命灾福

此年進喫。又主新盖房屋之喜而應。

占求望。

凡求望主遲慢即成

占出行

凡出行利財貨順公事

占登山渡水

入山渡水得食物進益

占婚姻

其婚有旺只柰女人無嗣不可成配

占病疾

其證嘔吐脾胃不和又兼膏脹悶主外塋土司

占不安又有鬼路随身
占夜夢
主家中庭會之慶
占生産
生男産母有驚
占行人
行人不来因食物有阻
占内外宅
其家出責藥而發家業又主猫犬来家
西北林

木東北臺榭大樹人家
占走失
其人逃去東北大樹人家躲避見遲
占禽獸
主因車輛公訟口舌
占失物
其物是親屬人偷去見遲

辰時西北方位

占己土。白虎神金。太衝將木。玄位水
占天氣風雲。
占戊庚亥辰日主狂風飄雨之應
占出兵
占凡出師。防西方勢挈銅鐵之賊来鬬。將軍宜守持
占命灾福
占其年主進東方生氣。又防孝服乖張
占凡占求幹。主事多阻

占出行

凡出遠傷腰脚之灾難行

占登山渡水

入山防虎狼之驚渡水防失

占婚姻

其女面有殘破又有刑尅不中

占病疾

其證喘嗽寒熱往来心閒脹悶又轉膿血之灾

亦主邪魔作害

占夜夢。

主喪服道路之事。

占生產。

生男胎。即產。

占行人。

行人在屋。因病有阻。

占內外宅。

西北橋船。東方斜道来衝。其家出久病之人。今

應門前大石一塊。

占走失。

其人逃去。東方大橋傍。人家安歇。得見。

占禽噪。

主有虛言爭鬬之事

占失物。

其物。是陽人偷去。藏收西方金石之下

巳時正北子位

占　戊土　天空神土　太衝將木　子位水

占天氣風雲　陰雲微風之應

占出兵　戊午壬戌日主出軍防虛詐賊兵来擾將軍不宜急征則安

占命災福　九出軍防虛詐賊兵来擾將軍不宜急征則安

占求望　此年主虛驚忌與小人爭鬥

占求事　虛詐難成

占出行○
凡出行不宜遠去主小人侵欺○
占登山渡水○
入山逢空渡水舟快○
占婚姻○
其女不實更主刑剋莫用○
占病疾○
其症小便不通寒熱相攻觀音善顧酌之則安○
占夜夢○

占主田宅爭訟不安
占主生產
占主生陽胎遲產欠安
占行人
占行人未動有阻来遲
占内外宅
占其家出好善之人亦有官訟灾疾北方山嶺東
方寺廟枯樹之應
占走失

其人逃去東方水邊潜躲日久自歸。

占禽噪。

主有車輛被賊之劫。

占失物。

其物未出在佛堂殿宇之處安放得見。

巳時東北丑位。

己土。青龍神木。天罡將土。丑位土。

占天氣風雲。

甲乙辰寅日。主陰雲微風之應。

占出兵。

凡出師。宜在東北方安營。主將軍得勝之喜。

占命灾福。

此年遷移陞轉之喜。微有小人不足。

占求望。

一占幹用。宜在春間可望。餘月不成。

占出行
凡出行宜利東北方忌與小人爭鬧
占登山渡水
凡出行宜利東北方忌與小人爭鬧
入山微利渡水遲滯
占婚姻
夫婦和睦可成
占病疾
其症脾胃不和風邪脹悶藥王有嫌酌之即安
占夜夢

主遷移公幹之喜。

占生產。

主生貴子。母身不安。

占行人。

行人將近。主已酉丑日到門。

占內外宅。

其家出患。目下不實之人會好飲酒。東北土坡東南神樹大道之應。

占走失。

其人逃去東南破屋之處隱蔵難見
占禽噪
主有爭訟之擾
占失物
財物在屋未出得見不全

巳時東北寅位

庚金　勾陳神土　太乙將火　寅位木

占天氣風雲

戊辛辰巳日主浮雲微風之應

占出兵

九出師防勾連之賊將軍宜丙丁日征之則勝

占命宮福

此年主婦人爭文狀之事財物平穩

占求望

一占求幹主事反復難成

占出行○
凡出行不利宜止則吉○
占登山渡水○
登臨主勾連進退不順○
占婚姻○
主情意不和勿成○
占病疾○
其症風氣相攻喘欷難安忌寅辰日添病過此
無妨○

占夜夢○主口舌不寧之事○

占生產○主生女胎遲產不安○

占行人○行人在彼小人侵欺来遲○

占内外宅○其家出獄死之人柬南園林石器之應○

占走失○

其人逃去東南大樹人家蔵躲難鬼
占禽噪
主負子臨門乞食
占失物
其物是陰人勾引陽人偷去東北之處得鬼不
全

巳時正東卯位

占辛金六合神木勝光將火卯位木
占天氣風雲甲乙午未日主浮雲急風之應
占出兵凡出師宜向東方之地安營後得小勝之吉
占命災福凡求望此年主進姻親財物豐盈
占求幹春夏可望

占出行。但出遠宜向東方大吉。

占登山渡水。入山得食物。渡水宜謹慎。

占婚姻。夫婦有剋不宜成合。

占病疾。其症癰腫風氣主孤祖求祀祭之而安。

占夜夢。

主婚姻喜事之慶。

占生產。主生貴子。母身平安。

占行人。行人在路。寅午戌日至。

占內外宅。宅南園圃東方林木。其家出富貴俊秀之人。

占走失。其人逃去東南橋梁之傍急尋得見遲主去遠。

占禽噪。

主有酒食之慶。

占失物。

財物未出是少陽人盜去得見不全。

巳時東南辰位。

壬水。朱雀神火。小吉將土。辰位土。

占天氣風雲。○

壬乙未酉日。○主雲氣小風之應。○

占出兵。○

其兵不宜遠征。○近守則吉。○

占命災福。○

此年主婦女口舌相爭。○

占求望。○

一占求事。○費力難成。○

占出行。

凡出行。不可太遠。主傷財物。

占登山渡水。

入山渡水。防口舌之爭。

占婚姻。

其女情性虛浮。刑剋勿用。

占病疾。

其症發寒潮熱。胷膈疼痛。因寃氣生病。亦主經

頻未明。急還方減。

占夜夢○主文書口舌之事○
占生產○主生女胎即產不寧○
占行人○行人在路亥卯未月日至宅○
占內外宅○其家出懸梁投井之人東南萊地西南樹株水泉之應○

占走失○
逃去西南○破井之傍○難捉○
占禽噪○
主陰人酒食之喜○
占失物○
財物未出屋是○陰人所藏主見遲○

巳時東南巳位。

癸水。螣蛇神火。傳送將金。巳位火。

占天氣風雲。

丁癸巳申日。主風雨外方之應。

占出兵。

凡出師。主小卒傷折。將軍宜守則吉。

占命灾福。

此年因火燭損失。陰人灾迍。

占求望。

凡求幹。主牽連難成。

占出行○凡登途主在路生病有阻○
占登山渡水○入山防蟲蛇之驚渡水防厄○
占婚姻○其女殘患醜陋難成○
占病疾○其症喘嗽吐逆寒熱相攻道路孤鬼為禍祭遣則安○

占夜夢○主憂疑之事○
占生產○主生女胎○即產欠安○
占行人○行人在彼生病有阻○
占走失○其家出鬼魅怪異火女傷亡東南水穿窒竈○

占遊去東南之處日久自歸
占禽噪主有貴客至門
占失物
占財物在家藏放遲主得見不全

巳時正南午位

甲木。天乙神土。從魁將金。午位火。

占天氣風雲。

癸丙丑申日。主陰雲狂風之應。

占出兵。

九出師。宜遲慢攻敵。主得勝。

占命灾福。

此年進財帛之慶。自己欠安。

占求望。

一占求幹。主官吏来成。

占出行○不宜遠去主有小人侵欺○

占登山渡水○入山逢吉渡水遲滯○

占婚姻○夫婦相生為婚大吉○

占病疾○其症脾胃不和又兼膨脹舊欠神願急酌方減

占夜夢○

主官中文書之喜。

占生產。

主生貴子母體平安。

占行人。

行人將至主已酉丑日至門。

占内外宅。

其家出豪富官人又外来古畫宅西方小廟峯

蠻樹株之應。

占走失。

逃去南方。園中安歇。主見遲。

占禽噪。

主陰人相爭之事。

占失物。

其物在屋下埋藏。是陽人為盜。得見不全。

巳時西南未位。

占乙木天氣風雲天后神水河鬼將土未位土

占癸巳戊亥日主雲濃小雨之應

占凡舉兵防埋伏賊兵不可急進遲征有勝

占命宮災福

占此年防婦女及田宅爭張

占一占求幹主事反復難成

占求望

占出行
凡出行路間有阻
登山渡水
入山口舌渡水
坦然
占婚姻
雖為上婚只柰刑剋勿成
占病疾
其症吐逆脾冷氣虛水溺陰鬼為禍祀送則安
夜夢

主少婦爭私之事。

占生產。

主生陰胎即產欠安。

占行人。

行人在彼有阻来遲。

占内外宅。

宅西南水塘西北井泉應家出少女不明男子

不實。

占走失。

占其人逃去西北人家潛住主得見
占禽噪
占主有爭鬧之人
占失物
占財物在屋被隣近人偷去難見

巳時。西南申位。

丙火　太陰神金　登明將水　申位金

占天氣風雲

壬戌亥酉日主陰雲小雨之應

占出兵

九出師主暗昧賊兵来攻將軍宜謹守則吉

占命災福

此年主暗昧爭鬪之事

占求望

一占求幹主事不明難成

占出行○凡出行不利宜止則吉○
占登山渡水○入山過水主口舌難行○
占婚姻○夫婦有剋不可為婚○
占病疾○其症喘嗽氣蠱心腹之疾主不明死陰人為祟○
薦之安康○

占夜夢。

主老陰人。爭競之事。

占生產。

主生女胎。產母有灾。

占行人。

行人在途。被陰人留當。有阻。

占內外宅。

宅西南水池。西北碓磨高塚。其家出女人不明。

及噎病稀髮之人。

占走失。

逃去西北之處。後主自歸。

占兩噪。

主有貧乞之人。乞食。

占失物。

其財物。是老陰人偷去。急尋得見。遲主不得。

巳時正西面位

丁火　玄武神水　神后將水

占天氣風雲　乙癸酉亥日主雲氣交雜急雨之應

占出兵　凡出師防北方賊兵来戰不可出境冬征主勝

占命宮福　此年小人不足可防驚恐

占求望　一占求幹虛詐難成

占出行
凡出行防賊劫物守舊則吉
入山不利乘舟可行
登山渡水
占婚姻
其女妨夫大凶不可為婚
占病疾
其症心疼風邪又兼發寒潮熱主欠真武之頓
酌之則安

占夜夢○主小人侵爭田宅之事○
占生産○主生男胎母體憂疑○
占行人○行人因盜有阻来遲○
占内外宅○宅西園林北方圖畫其家出刀傷之人○
占走失○

占其人逃去北方之處申子辰日得見
占禽噪主有酒食之歡
占失物財物未出是斜目人所偷難尋

巳時西北戍位。

戊土　太常神土　大吉將土

占天氣風雲　丁癸未戌日主　天陰小風之應

占出兵　丁癸未戌日主　天陰小風之應

占命災福

占求望

一占求望主遲慢可望急幹不成

凡出兵將軍得酒食亦主小勝

八年進田宅文契之喜

占出行。

凡出遠亦主不遂。只得五谷。

占登山渡水。

畋獵得畜。渡河水淺。

占婚姻。

其女孤寡之相。不可為婚。

占病疾。

其症吐逆。脾胃不和。脑膈脹悶。主土司外塋不安。路鬼臨身。

占夜夢。
主有筵會之慶。
占生產。
生男胎。主有傷損。
占行人。
行人在彼。有阻来遲。
占内外宅。
其家出食藥而死之人。又主絶嗣。東北土臺墳宅之應。

占走失
逃去東北郊野之處見遲
占禽噪
主得銅鐵之物
占失物
其物是親屬人偷去主見遲

巳時西北方位。

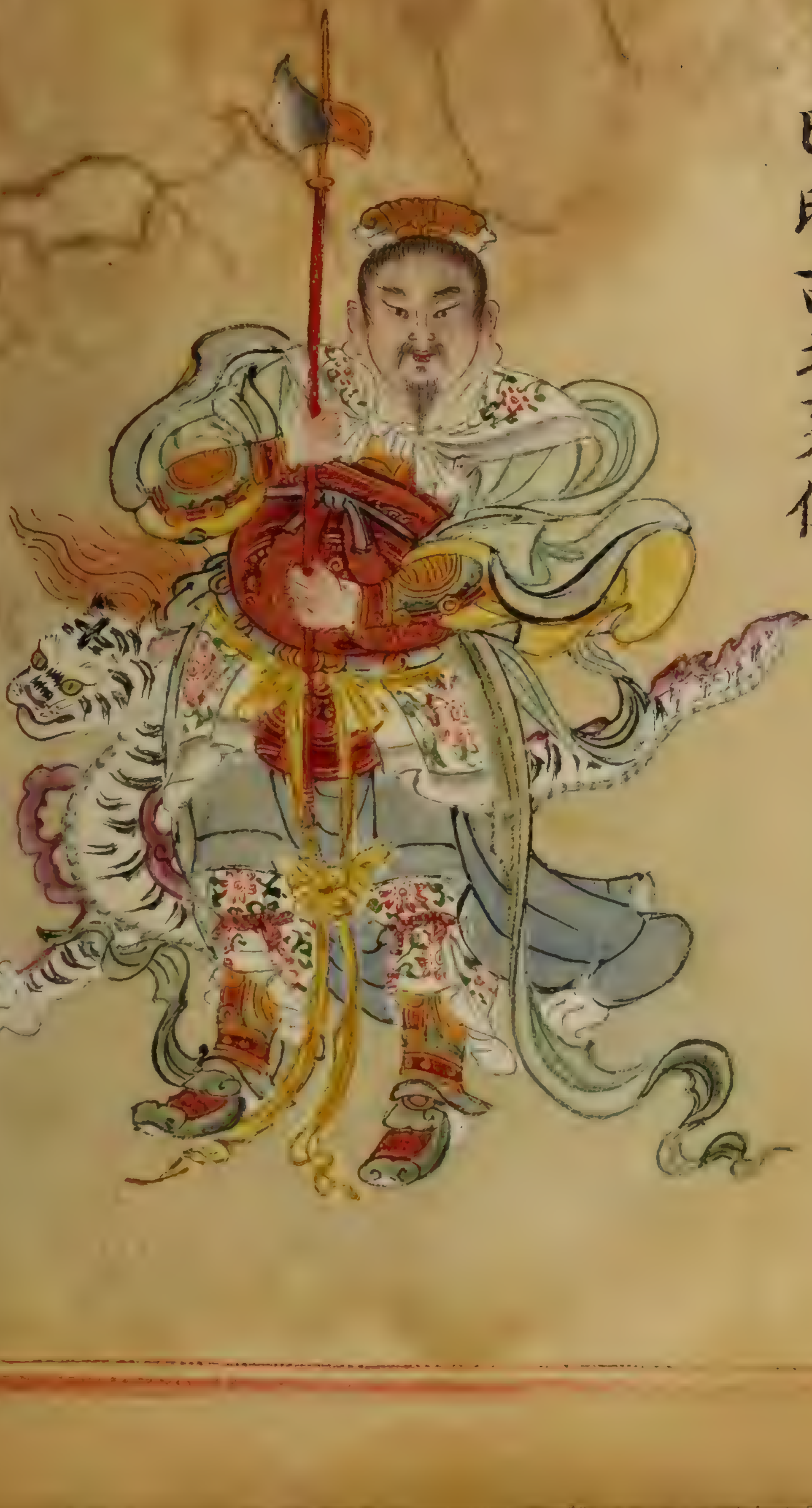

己土白虎神金功曹将木亥位水

占天氣風雲

壬癸寅申日主狂風小雨之應

占出兵

凡出師防西方暴兵侵害將軍交夏征之有勝

占命災福

其年主瘡癰膿血及防孝服

占求望

一占求幹主事阻滞

占出行
凡出遠恐傷腰脚難行
登山渡水
入山逢虎狼之驚渡水防失
占婚姻
女面殘破刑剋勿用
占病疾
其症發寒潮熱膨脹交攻道路邪魔為禍急遣
方安

占夜夢
主孝服之憂
占生產
主生男胎殘患不安
占行人
行人未起因災迍阻滯
占內外宅
其家門首大白石一塊斜道
西北橋梁東北道路之應

占走失○
其人逃去東北之處○旬日得見○
占禽有貴客至宅○
其物在屋未出是稀髮陽人偷去見遲○
主有物
占失物

午時正北子位。

戊土。天空神土。功曹將木。子位水。

占天氣風雲。

己癸戌子日。主陰雲微雨。外鄉大雨之應。

占出兵。

凡出兵。防賊埋伏。將軍宣守則吉。

占命灾福。

此年主進財帛。小口受灾。

占求望。

凡求望。主事不實。難成。

占出行。

凡行不宜遠去。貨物無利。

占登山渡水。

採獵逢空。乘舟驚憂。

占婚姻。

夫婦俱有刑剋。不宜成合。

占病疾。

其症胷膈膨脹。四肢沉困。主僧道之願未酧。急還病減。

占夜夢。

主田宅相爭。

占生產。

生男胎。遲滯。

占行人。

行人在途。主申子辰月日至門。

占內外宅。

其家出僧道。及虛詐之人。東北枯樹寺宇。北方橋梁之應。

占走失

逃去東北大路之處旬日有信

占禽噪

因木器爭張

占失物

其物乃陽人盜去遇善人訪問旬日可見

午時東北五位

己土。青龍神木　太衝將木。丑位土。

占天氣風雲。

乙壬卯子日。主陰雲濃厚之應。

占出兵。

凡行兵六里。路逢車輛圖畫。主將軍得勝之兆。

占命災福。

此年主遷轉財帛。添進牛羊之喜。

占求望。

凡求望。主官吏相助成合。柰小人不足。

占出行。凡遠去主得財物遂意。
占登山渡水。入山渡水俱主順利。
占婚姻。雖夫婦比合。只柰女子孤寡。
占病疾。其症肚腹脹悶。脾胃不和。宜求藥聖符水方愈。
占夜夢。

占主進財帛之喜
占生產生貴子即產無憂
占行人行人在途已酉丑月日到間有阻
占內外宅其家出患目之人弟兄各居東南神樹水泉東
占走失北橋梁之應

占其人逃去東方山林之處亦主遲見
占禽噪
占主田爭門戶相爭
占失物
占其物偷去東樹神之傍埋放日遠方知

午時東北寅位

庚金。勾陳神土。天罡將土。寅位大。

占天氣風雲。

乙壬申酉日。主陰氣風狂。連日之應。

占出兵。

凡舉兵。主賊人進退反復。亦防裏勾外連。將軍持守則吉。

占命灾福。

其年。忌與婦女爭張。文狀之事。

占求望。

凡求望主相爭不利。

占出行。

但出遠防陰人口舌有阻。

占登山渡水。

入山少利渡水險厄。

占婚姻。

女人貧相亦有刑剋再卜。

占病疾。

其症膏膈膨脹風氣相侵因婦女氣惱生灾沉

占重反復急求天神土司方解
占夜夢
占主小人口舌相爭
占生產
占生陰胎遲產難下
占行人
占行人在路因事分路有阻
占其家主婦人不良東北土臺石器樹木之應

占走失。

逃去東南不遠寅辰月日。主得見。

占禽噪。

主陰人爭鬧之事。

占失物。

其物乃陰人所偷。埋在東南土下。遲主可見。

午時正東卯位。

占辛金六合神木太乙將火卯位木

占天氣風雲壬酉申子日主雲氣風行之應

占出兵凡出兵不宜先進只宜講和將軍守護則吉

占命災福其年主進婚姻更移之喜

占求望凡求望交秋可望

占出行○
但出遠宜往東方大利○
占登山渡水○
入山渡水俱主中平○
占婚姻○
金木剋害破敗多凶○
占病疾○
其患症風氣癱腫之災○孤親為祟○祭遣則吉
占夜夢○

主婚姻成合之喜
占生產生貴子乳母欠安
占行人行人未動亥卯未月日見信
占內外宅其家富貴出入容貌俊秀
占走失其人迸去東南空墓之傍人家隱蔵旬日自歸

占禽噪○
占主貧人索酒食之事○
占失物○
其物未出○後遇遠處○急尋可見○

午時東南辰位

壬水。朱雀神火。勝光將火。辰位土。

占天氣風雲。

丙己酉子日。主浮雲不時之應。

占出兵。

防營中虛驚。賊人侵境。將軍謹守則吉。

占命灾福。

其年防火燭虛驚。欠物器有失。

占求望。

凡求幹。俱主不順。

占出行。
行程不宜遠遊守舊大吉。
登山臨水俱主不利。
婚姻。
其婚刑剋不可成配。
病疾。
其症發寒潮熱嘔吐不安。大忌辰日添病。
夜夢。

占主文書口舌相爭。

占生女胎母體不安。

占行人。

占行人在路因阻未遲。

占内外宅。

占其家出人投井而死。

占盆池花木。

占走失。

占火燭東南坡嶺方

其人逝去南方郊野之處亦主遲見

占禽噪

主同音人送酒食之應

占失物

其物乃陰人轉迤南方花木之下申子辰月乌得見

午時東南巳位

癸水。 螣蛇 神火。 小吉將土。 巳位火。

占天氣風雲。

其日晴朗一時變風氣之應。

占出兵

凡出兵。

凡出兵防小卒傷損。大宜謹守則吉。

占命災福。

此年防火燭驚恐。小人不足。

占求望。

凡求幹。俱不遂意。

占出行
凡出行途中逃遭有阻
入山遇蛇蟲驚惟渡舟逢險
登山渡水
占婚姻
夫剋妻宮勿成
占病疾
其症心火不利痰喘發熱
產鬼為祟祭遣病愈

占夜夢

主憂疑之事小人不足

占生產

生女胎驚懼產損

占行人

行人未動因事牽纏有阻來遲

占內外宅

宅西南葛藤樹木東南高崗其家出少婦強盛

及忤逆之人

占走失
占其人逃去西南之處日久有信
占禽噪
占主婦人送酒食之事
占失物
占其物失在東南木器土下埋藏亦主見遲

午時正南午位。

甲木。天乙神土。傳送將金。午位火。

占天氣風雲。

甲壬丑亥日。主陰雲生風之應。

占出兵。

兵行七里。十七里逢祭神祇。送迎官貴。主將軍遲攻。小勝之兆。

占命灾福。

此年。主遷轉財物之喜。陰人生灾。

占求望。

凡幹用主有貴人成合

占出行

但出遠與官吏人同伴可行

占登山渡水

過山逢貴渡水無危

占婚姻

其婚生旺成之大吉

占病疾

其症心腹脹悶嘔逆不安急求神聖符水良退

占夜夢○主官中文印之喜○

占生產○生貴子○防憂懼不安○

占行人○行人在途○主寅午戌日見信○

占內外宅○其家出官人○及忤逆不孝之人南方水流西南

小廟橫峯之應○

占走失
其人逃去西南隱蔵更主見遲
占禽噪
主官轉達之喜
占失物
財物未出是陽人偷去亦主得見

午時西南未位

乙木。天后神水。

占天氣風雲。庚己辰酉日。主黑黃雲氣雨飄之應。

占出兵。丸出師。有伏兵来敵。小卒宜靜不可遠去。

占命災福。此年進陰人口田道水地之應。

占求望。一占求幹托陰貴可成。

占出行
占九出行路間爭訟有阻
占登山渡水
占主婦女爭喧難行
占婚姻
雖為上婚只柰刑剋不中
占病疾
其症腰腿疼痛肚腹膨脹水鬼為禍遣之則安
占夜夢

主少陰人爭張。

占生產。

生女胎。即產無慮。

占行人。

行人未動。主申子辰月日。望信。

占內外宅。

其家。出腰腿殘患之人。及少婦不明。西南糞地。

西北井泉之應。

占走失。

占其人逃去西南岡嶺之處旬日得見
占禽噪主本家爭訟之事
占失物其物未出是陰人偷去西北之方見遲

午時西南申位。

丙火　太陰神金

占天氣風雲　河魁將土

亥辰酉寅日　太陰雲交雜之應

占出兵

主他兵暗昧来敵將軍不可出陣宜守則吉

占命災福

此年主陰人爭田園之事

占求望

凡求幹主事不明難成

占出行○
但出行不利○須守舊則吉○
占登山渡水○
登臨主爭鬧之事○
占婚姻○
其女暗昧有人爭娶勿成○
占病疾○
其症喘嗽心疼觔骨酸麻主猖狂老婦求祀○
占夜夢○

占主老陰人爭竟
占生男胎產母憂疑
占行人未動婦女暗昧有阻
占內外宅
占其家出陰人不明男子殘疾
占走失
占其人逃去西南穢土碓磨
占北之方安歇旬日自歸

占禽噪。

主老陰人與人爭鬧。

占失物。

財物轉去西方安放。日久得知。

午時正西兩位。

丁火。玄武神水。登明將水。酉位金。

占天氣風雲。

己辛卯未日。主紅白雲氣。風雨之應。

占出兵。

凡出師。防北方賊兵來刼。將軍待後。宜向東北攻之。則吉。

占命灾福。

此年主盜賊侵宅。亦有小口灾患。

占求望。

占凡求望主小人多擾難成
占凡出行
占凡出遠主賊隨身有害
占入山渡水皆主不遂
占婚姻
占女妨夫宮大凶
占病疾具症心疼發熱腎下虛弱主欠真武善顛未醉

占夜夢○主小人爭喧田宅○

占生産○生男子孕母憂恐○

占行人○行人在彼因破財来遲○

占内外宅○其家出斜目之人亦有蠱病人西北方寺宇南水穿之應○

占走失
其人逃去北方之處後自犯歸家
占禽噪
主有小人爭鬧
占失物
其物未出屋是面黑殘疾人偷去主得見

午時西北戒位

戊土。太常神土。神后將水。戌位土。

占天氣風雲。

丙辛巳酉日。主雲霧黑暗之應。

占出兵。

凡出師。主營中虛驚。將軍不可行遠。待日則勝。

占命灾福。

此年主宅下驚疑。亦進五谷之喜。

占求望。

一占求望。主遲慢方成。

占出行

但出行得財物只柰路阻難行

占登山渡水

捕獵有阻渡水主爭

占婚姻

其婚雖旺只柰女命孤寡

占病疾

其症吐逆脾胃不和因虛驚生病求良醫方減

占夜夢

占主家中設筵慶
占生男胎主遲滯母驚
占行人在彼有阻来遲
占内外宅
占其家厨役及有軍人西北某園正北香臺墳塚
占走失
占其人逃去北方郊野之處主見遲

占禽噪。主進田庄。酒物之喜。

占失物。財物在家安放是隣近所偷。主見遲。

午時西北亥位

占已土○白天氣風雲○虎神金○大吉將土○亥位水○

占戊辛亥子日出兵○主狂風垂雨之應○

占九出軍○防西土亮暴小卒来攻將軍宜守○

占其年主父子爭竟因金銀公訟之事○

占求望

占求幹主事多阻○

占出行○
但出遠主道路邊傷跌腰腿之患○
登山渡水○
登臨防失脫之兆○
占婚姻○
女有殘患不可成配○
占病疾○
其症膏膈疼痛喘嗽氣攻主外来白石一塊作
害送之則吉○

占夜夢。

主喪孝之事。

占生產。

主生女胎。即產。

占行人。

行人在半途。因灾迍有阻。

占內外宅。

其家出久病之人。今應門前。白石一塊。西北林阜。東南斜道。

占走失

占逃去東北大樹之傍日久自歸

占禽噪

占主得銀錫之物

占失物

占其物是陽人偷去埋蔵金石之下主見遲

未時正北子位

占戊土　天空神土　大吉將土　子位水

占天氣風雲　甲己戊亥日主陰雲微風之應

占出兵　甲己戊亥日主出兵

占九出兵防賊虛詐將軍不可急進遲則有功

占命災福

占此年主虛驚小口六畜災損

占求望

占九求幹主虛詐難成

占出行○
凡出行○貨物買賣空虛○
登山渡水○
採獵逢空渡舟遲滯○
占婚姻○
其婚相剋不宜成就○
占病疾○
其症脾胃不和腎下虛弱○孤鬼為祟祀遣則吉○
占夜夢○

主因田土宅舍。相爭。

占生產。

主生男胎。遲產有損。

占行人。

行人在彼未動。巳酉丑月日。見虛信。

占內外宅。

其家出風邪癱患。耳聾軍人。東北枯樹墳塌。林木草池之應。

占走失。

其人逃去東北高崗之處人家潛躲巳酉丑月日亦主捉歸

占禽噪

主進金銀之物入宅

占失物

其物乃陽人偷去埋在東北方土下日久敗

未時東北丑位

己土。青龍神木。功曹將木。丑位土。

占天氣風雲。

壬乙寅戌日。主陰雲大風之應。

占出兵。

凡出師。宜行東北方。主將軍得勝。蒙賞賜之喜。

占命灾福。

此年主遷轉。進財之喜。

占求望。

凡求幹。托貴人有成。

占出行。凡出行。宜往東南方大利。

占登山渡水。入山逢吉。渡水無危。

占婚姻。其婚比合。亦可為婚。

占病疾。其症脾胃不和。風癩之疾。祈告神天方得平安。

占夜夢。

主遷轉財帛之喜
占生產
主生貴子即產平安
占行人
行人在途寅午戌月日臨門
占內外宅
其家富貴出文武之人
占走失
樹河泉之應

占逃去東北山林之處日久見信

占禽噪主有貴客至宅

占失物其物乃陽人盜去藏在木器之下寅午戌日得見不全

未時東北寅位

庚金 勾陳神土
占天氣風雲 大衝將木
甲癸辰寅日 寅位木
占出兵 主浮雲狂風之應
此課不宜發兵防賊內外勾引將軍謹守則吉
占命災福 主陰人災疾自己欠寧家宅不安
占求望 凡求幹主事難成小人不足

占出行。

占出行。但出行。不宜遠去。守舊則吉。

占登山渡水。入山逢阻。渡水遲滯。

占婚姻。其婚相剋。氷人破散難成。

占病疾。其症痰喘咳嗽風邪之疾。有犯土司祈告則吉。

占夜夢。

占主見惡人爭鬧之事。
占生産。
占行人。
占生陰胎纏綿難下。
占行人在彼阻滯来遲。
占内外宅。
占其宅陰人當家出獄死之人東北土臺石器樹
占株之應。
占走失。

其人逃走東方之處亥卯未月日得見。

占禽噪。

主有舡車損失。

占失物。

其物失之不明。在家中土下埋伏得見。

未時正東卯位。

占辛金○六合神木○天罡將土○卯位木○
占天氣風雲○丁壬卯辰日主浮雲狂風之應○
占出兵○行兵五里逢車載草○主我兵先難後易○得喜和
占命灾福○此年主進婚姻財帛之喜○防小人不足○
占求望○

占九幹事。六合入課。所求有望。

占凡出行。

占凡出行。宜往東北方。大吉利。

占登山渡水。

占入山得物。渡舟少利。

占婚姻。

占其女妨夫。不宜為婚。

占病疾。

其症癱腫風邪。喘嗽痰氣。宗親求薦。起之即解。

占夜夢。
主姻親和合之喜。
占生產。
主生貴子。即產女。
占行人。
行人在路。申子辰月日至宅。
占內外宅。
其宅富貴出端正男女。東方澗泉。東南樓屋樹
木之應。

占走失○
占其人潛躲東南之處○旬日得獲○
占禽噪○
占主有小人爭鬧相擾○
占失物○
占其物偷去東南樓屋之處○亥卯未日得見不全○

未時東南辰位。

壬水。朱雀神火。太乙將火。辰位土。

占天氣風雲。

癸乙巳戌日。主雲氣小風之應。

占出兵。

凡出兵。防營中虛驚。謹守則吉。

占命灾福。

此年。主陰人灾疾。遷宅之喜。

占求望。

一占求幹。主事費力。難成。

占出行。

凡行遠。主口舌相爭。

占登山渡水。

入山渡水。俱主不利。

占婚姻。

夫婦不和。難以成就。

占病疾。

其症發寒潮熱。心火不利。善願未酧。還之則安

占夜夢。

主小人口舌相争。

占生産。

主生女胎。母體驚憂。

占行人。

其人在路。阻滞来遅。

占内外宅。

東南鵲巢。花樹崗嶺。其家出忤逆之人。亦主厨

下驚恐。

占走失。

占其人逃去東南燒窑人家潜住不久自歸○

占禽噪○

主有貪人乞食○

占失物○

其物失去東南之處日久自露○

未時東南巳位。

占癸水○騰蛇神火○勝光將火○巳位火○

占天氣風雲○乙丁申午日○主雲氣風行○一時之應○

占出兵○此課出師○主傷辛士○將軍謹護守鎮則吉○

占命災福○其年防火燭之驚○自己不寧○

占求望○凡求幹○主小人破散○難成○

占出行○
不宜遠行○主驚恐口舌之非○
登山渡水○
入山逢凶○渡水不利○
婚姻○
其女殘患刑剋○不可為婚○
病疾○
其症心火上攻閉悶發熱○主道途孤鬼為禍祀之即解○

占夜夢○
主憂疑小人不足○
占生産○
生女即産母體有災○
占行人○
行人在彼因驚来遅○
占内外宅○
其家出婦女生病南有葛樹横嶺酒店人家○
占走失○

逃去州縣鬧市。人家隱藏。亦主遲獲。

占禽噪。

主得酒食之喜。

占失物。

其物。外人盜去。南方之處隱藏。日遠方見。

未時正南午位

占甲木天乙神土
甲天氣風雲
甲壬午戌日主陰雲風行之應
九行兵八里逢羊馬同途主將軍遲攻得勝
占命災福
此年主進財帛遷轉之喜
占求望
九求望托貴人有成

占出行。
凡出外宜行西南方大利。
占登山渡水。
入山逢吉渡水無尼。
占婚姻。
夫婦相生為婚大吉。
占病疾。
其病肚腹膨脹脾胃不和急求神聖符水即瘳
占夜夢。

占主遷轉印文之喜。

占生產。

占主生貴子。遲產平安。

占行人。

占其人在途。亥卯未月日歸宅。

占內外宅。

占西南廟宇。正南河渠。其家富貴。老者久疾之患。

占走失。

占其人畜逃走。不得失脫。日久可見。

占禽噪。主有陰人逆會之歡。
占失物。其物乃陽人偷去。亥卯未月日得見。

未時。西南未位。

乙木。天后神水。傳送將金。未位土。

占天氣風雲。

甲乙亥申日。主陰雲風雨徵應。

占出兵。

凡行兵防有埋伏之賊將軍急攻主得勝之喜。

占命災福。

此年進財帛結姻之喜。

占求望。

凡求幹天后星入課有望。

占出行。凡出行宜在冬間大利。
占登山渡水。入山逢吉。渡水坦然。
占婚姻。其夫剋女。不宜成婚。
占病疾。其症水蠱氣脹因食冷物得此。主產死鬼為祟。
祭之即安。

占夜夢。
占主宅中陰人和合之歡。
占生産。
占生女胎乳母平安。
占行人。
占其人在屋有阻来遲。
占内外宅。
占其家出一婦女投井而死宅西南池塘草木石
砌而應。

占走失○

占其人畜潛躲西南近寺之處○日遠得獲○

占禽噪○

占主遠親貴客至宅○

占失物○

占其物乃偷去非是自失○急尋可見○遲主不得

未時西南申位

占丙火太陰神金從魁將金申位金

天氣風雲

庚辛亥酉日主陰雲微風之應

出兵

凡行兵主賊暗昧来侵将軍持守慢攻則吉

命灾福

此年主口舌忌與小陰人相爭

凡求幹主事不明只宜守舊

凡求望

占出行。

但出行。宜往西南方。微利。

占登山渡水。

入山得小利。渡水不順。

占婚姻。

其婚刑剋。不宜成合。

占病疾。

其症喘嗽發熱。吐逆不寧。主少死陰鬼為禍。祀遣則安。

占夜夢。

主宅中陰人。爭張之事。

占生產。

主生陽胎。毋體不寧。

占行人。

行人在彼。巳酉丑月日。見信歸宅。

占內外宅。

其家出男子殘疾。女人暗昧。宅西南小碾石柱。

穢土之應。

占走失
其人逃去西南之處日後捉回
占禽噪
主有陰人相爭之事
占失物
其物失之不明西南尋之得見

未時正西面位。

占丁火○玄武神水○
占天氣風雲○主雲氣小雨之應○
占癸巳戊子日○主出兵○
占凡出兵防鬼賊侵境營中謹備不可前進○
占命災福○此年主小人不足自己欠寧○
占求望○凡求幹小人不足難成○

占出行。

不宜行遠。防盜賊。刼財傷身。

占登山渡水。

入山少利。渡水微吉。

占婚姻。

其婚有剋。成之不順。

占病疾。

其症虛弱腹脹。心神恍惚。欠真武之願。還之安。

占夜夢。

占主有盜賊小人臨宅。

占生產。

占行人

占主生男胎即下微憂。

占行人未起有阻来遲。

占内外宅。

占其家出人眼斜。又有血光而死之人。西方墳墓水泉。西北寺宇之應。

走失。

逃去西北方尋訪。亦主見信。

占禽噪。

主有小人。爭鬪之事。

占失物。

其物乃陽人偷去。急尋得見。

未時西北戍位。

戊土。太常神土。登明將水。戌位土。

占天氣風雲。

丁乙未亥日。主陰氣生風。外方垂雨之應。

占出兵。

凡出兵。主將軍得酒食器物。遲攻得勝之喜。

占命災福。

此年進五谷田宅。陰人見災。

占求望。

凡求望托貴人有成。

占出行
凡占出行宜往西南方徴利
占登山渡水
入山遇畜物渡水遲滞
占婚姻
其婚比和成就中平
占病症
其症肚腹脹悶脾胃閉塞宗親求薦大險之兆
占夜夢

主進食物之吉。

占生產。

主生男胎。遲產平安。

占行人。

行人至途中。有阻来遲。

占內外宅。

其家出患目。喫藥而死之人。西北香臺石器。園圃之應。

占走失。

其人逃走郊野之處急且難見
占禽噪
主有貧鬼乞食
占失物
其物乃陽人盜去土木之邊埋藏亦主見遲

未時西北亥位。

己土白虎神金神后將水
占天氣風雲小雨之應
壬乙申子日主雲氣微風
占出兵
此課行兵有傷卒士不可強攻守備則吉
占命災福
此年主勞骨疼痛之災切忌孝房
占求望
凡求幹主小人破散難成

占出行○
不宜遠去主非災侵身○
登山渡水○
入山逢虎狼驚恐渡水防失○
婚姻○
其婚相剋不宜成就○
病疾○
其症觔骨疼痛氣脹之疾途鬼作禍祀遣徵吉○
夜夢○

主忌道路喪孝之事

占生產

主生女胎即產不安

占行人

行人在彼生病生瘡有阻来遲

占内外宅

其家先富後貧連年凶病西北石羊墳墓斜道

占走失

其人逃走北方之處亦主得獲

占禽獸燥○

主有酒食之會○

占失物○

其物盜去西方之處埋藏○亦主遲見○

申時正北子位

占戊土天空神土神后将水子位水
占甲癸戌亥日天氣風雲主陰霧急雨之應
占凡出兵主陰霧急雨之應
占凡出師有虛詐埋伏之賊来敵宜守營寨則吉
占其年主僧道入宅争竟
占凡求望
占凡求幹主事虛詐不成

占出行
行之不利主有失脫
登山渡水
採獵逢空過江順利
婚姻
男女刑剋不宜成就
病疾
其症脾胃不和脹悶水蠱之疾主欠佛前善願
夜夢

主爭田土之事
占生產
主生男胎驚恐不安
占行人
占行人在途申子辰月日至門
行
占內外宅
其宅出僧道謊詐之人北方園林寺宇枯樹
占走失
逃去北方大道潛藏日久得見

占禽噪。

主得酒食之歡。

占失物。

其物乃陽人所盜。在北方安放。急尋得見。遲主不得。

申時東北丑位

己土。青龍神木。大吉將土。丑位土

占天氣風雲。

其日天暗雲濃。微雨之應。

占出兵。

凡舉兵。遇東北貴將來助主得大勝之喜。

占命灾福。

此年主遷轉。更移之喜。亦傷小口。

占求望。

凡求幹。宜托貴人可成。

占出行○
凡出行宜往東北方大利○
登山渡水○
入山渡水○俱主少利○
婚姻○
夫婦比和○只柰女人無子○不宜成就○
病疾○
其症脾胃不和○心腹脹悶○飲食欠藥王之類○未還○
忌辰日添病○

占夜夢

主文書遷動進財之喜

主生產

主生貴子遲產憂疑

占行人

行人在路已酉丑月日至門

占內外宅

其家出患目之人又主弟兄爲官東北墳宅神樹之應

占走失
其人逃去東北
之處主見遲
占禽噪
主得銅金之物
入宅
占失物
財物出門埋在
木土之下急尋主得遲則無矣

申時東北寅位

庚金。勾陳神土。功曹將木。寅位木。

占天氣風雲。

乙癸寅亥日。主陰氣風狂之應。

占出兵。

凡舉兵。防勾引賊人。我軍不可出城。持守則吉。

占命灾福。

此年忌火光。防婦女。爭文狀之事。

占求望。

凡求幹。主口舌難成。

占出行

但出行防陰人阻碍

登山渡水

入山進退難行渡水反復不利

占婚姻

女人貧相及有刑夫勿用

占病疾

其症癰腫喘嗽因道路生病告天神土司方祠

占夜夢

主小人口舌相爭。

占生產。

主生女胎產時難下。

占行人。

行人未動遷延有阻。

占內外宅。

其家出獄死之人及新改門戶東北橋梁土臺。

占走失。

其人逃去東北橋邊人家潛住寅午戌日得見。

占禽噪。

主有貴客臨門。

占失物。

其物。主二人串通偷去。藏在東方門後。主見遲。

申時正東卯位

占天氣風雲○辛金○六合神木○太衝將木○卯位木
壬乙卯亥日○主雲氣狂風之應○
占出兵○此課出兵○不宜先進○只可講和○丙丁日征可勝○
占命災福○此年主進婚姻之喜○門戶不寧○
占求事交冬可望○
凡占求望○

占出行
但出行宜往東方徵利
占登山渡水
入山逢險過水不利
占婚姻
夫婦有剋不可為婚
占病疾
其症風病癱患四肢傷損孤祖作禍祀之則安
占夜夢

主姻親歡會之慶

占生產

主生貴子產母欠安

占行人

行人未動亥卯未月日見信

占內外宅

其家出富貴勇猛之人東方河渠樓屋樹木應

占走失

其人逃去東方大橋傍人家隱藏得獲

占禽獸○
主有舡車損傷○
占失物○
財物在屋○是少陽人偷去○急尋得見○

申時東南辰位。

占求望
凡求幹俱主不順
其年防火燭忌與婦人爭鬥
占命宮福
防營中火光之驚將軍宜守為吉
占出兵
辛戊申辰日主有雲翳後生晴光之應
占天氣風雲
壬水朱雀神火天罡將土辰位土

占出行

不宜遠行主爭鬧不利

占登山渡水

登臨俱主不利宜止則吉

占婚姻

其婚刑剋不可成配

占病疾

其症咽喉瘡脹悶不利主經文未酬病亦險急宜告解方安

占夜夢○主相爭口舌之事○占生産○主生女人胎有傷損○占行人○行人因驚憂阻滯来遲○占内外宅○其家出自縊投井之人東南土坡樹巢花盆欄杆之應○

占走失。

其人迯去。東南鬧市之中。難捉。

占禽噪。

主有爭鬨之事。

占失物。

其物乃陽人盜去。藏在東南窒竈之中。難見。

申時東南巳位。

癸水。螣蛇神火。太乙將火。巳位火
占天氣風雲。
其日晴朗之應。
占出兵。
凡出師防小卒損傷。宜謹守則吉。
占命災福。
其歲防火燭驚恐。小人侵害。
占求望。
凡求幹主事不成。

占出行
凡出行途中見災迭之兆
占登山渡水
入山蠶蛇来傷渡舟不利
占婚姻
女有破相不宜成就
占病疾
其症心腹疼痛發熱不安路鬼為禍祭遣而安
占夜夢

占生產。主憂疑驚恐之事。

占行人。主生女胎母體不安。

占行人在路。因事有阻。

占內外宅。宅東南河渠窰竈水泉其家陰人性急要強。

占走失。孫不旺之應。

逃去東南空墓之傍與婦人相居旬日便見

占禽獸有貧人臨宅索食

主有物

占失物失去南方之處急尋得見

申時正南午位。

卷九

十五

占天氣風雲

甲木天乙神土勝光將火午位火

乙丙丑午日主陰雲微風之應

占出兵

凡出軍宜向東北并西南之地將軍攻之小利

占命主災福

其年主貴人贈送財帛

占求幹

凡求幹托貴人可成

占求望

凡求幹托貴人馬疋之喜

占出行
但出行與官吏同伴大利
但出行登山渡水
過山渡河俱主無慮
占婚姻
夫婦相生成婚大吉
占病疾
其症肝肺之疾腹內不調欠道像之願酬之解

占夜夢

主官中文書之利
占生產
主生貴子遲產平安
占行人
行人在途主寅午戌日到宅
占內外宅
其家出富貴之人南方園塘廟宇樹木之應
占走失
其人逃去南方隱蔵日久知信

占禽噪。

主貴人送酒食之喜。

占失物。

財物已出。是陽人偷去。亦主得見。

申時西南未位。

占乙木天后神水小吉將土未位土

占天氣風雲壬癸未亥日主外野垂雨之應

占出兵凡出師防埋伏草寇將軍宜行大道則吉

占命災福此年進陰人并田宅之喜

占求望凡求事遲幹可望

占出行
凡出行恐路中有阻
占登山渡水
占登臨皆主徵利
占婚姻
雖是上婚只柰刑剋勿用
占病疾
其症脹悶脾胃不和主水鬼為禍求祀方減
占夜夢

主少婦争私之事。

占生産。

主生女胎。遅産平安。

占行人。

行人在彼。有阻来遅。

占内外宅。

其宅。其老人長病。少婦不明。應西南井泉花草。

占走失。

其人逃去。西南之處。亥卯未月日捉見。

占禽噪○
占主陰人酒食之喜○
占失物○
占財物○是少陰人偷去過後方知○

卷九

申時西南申位

丙火　太陰神金　傳送將金　申位金

占天氣風雲

甲癸申酉日主陰氣小風之應

占出兵

主賊兵暗昧來敵將軍不可輕舉交冬征主勝

占命災福

此年陰人爭田土及為金銀之惱

占求望

凡求幹主事不明難望

占出行不宜登途主陰人口舌之非

占登山渡水山渡水俱主争閙不寧

入山渡水俱主争閙不寧

占婚姻其女有人争娶又暗昧不明勿用

其女有人争娶又暗昧不明勿用

占病症喘嗽觔骨疼痛主猖狂老婦求祀薦之吉

其症喘嗽觔骨疼痛主猖狂老婦求祀薦之吉

占夜亹夢

主老婦相爭之事

占生產

主生女胎孕母驚疑

占行人

行人在彼因婦女留戀来遲

占内外宅

其家陰人不明及出外不回之人西南雌磨高岡

石碑之應

占走失

占其人逝去西南之處亦主遲歸

占禽噪

占主有貴客至門

占失物

占其物轉遠在西方金鐵石下安放日久方知

申時。正西酉位。

占丁火○玄武神水○從鬼將金○酉位金○
占天氣風雲○
其日○雲氣交雜之應○
占出兵○
凡交征○主北方賊兵来攻將軍宜向北方駐扎○
後主得勝之兆
占命宂福○
此年主盜賊侵宅小口亦有宂迭○
求望○

占九求望小人多阻不成
占出行
占但出外破財守舊為吉
占登山渡水
占入山渡水皆主不遂
占婚姻
占病疾
占女主妨夫大凶之兆
占其症身體發熱腦悶不安亥天善願急還方解

占夜夢。

主小人爭喧之事。

占生產。

主生男胎。孕母憂恐。

占行人。

行人未動。因盜来遲。

占内外宅。

其家出斜目之人。亦有外来圖像在家。及西有糞地之應。

占走失。

其人逃去西方之處。後自犯獲歸。

占禽噪。

主女人爭張不和。

占失物。

其物在屋。是斜目人偷去。遲主得見。

申時西北戌位

戊土。太常神土。河魁將土。戌位土。

占天氣風雲。

癸己申戌日。主雲霧垂雨之應。

占出兵。

凡出師。主兩兵有講和之理。將軍不可行遠。恐中賊計。

占命灾福。

此年主進五谷田宅。亦主小人不足。

占求望。

一占出行○占求望○遲滯難成○

占登山渡水○入山宜捕獵渡水防險危○

占登山行道路則吉乘舟阻滯逢險○

占婚姻○其婚雖旺只柰女人孤寡勿用○

占病症吐逆脾胃不調忌辰戌日添病亦主沉重○

占夜夢○

主飲饌和會之慶○

占生產○

主生男胎○產母不寧○

占行人○

行人有阻不来○

占内外宅○

宅西北桑園家出厨役○不實之人今又改脩門

窓之兆○

占走失
其人逃去西北郊野之處難見
占禽噪
主有爭訟相擾
占失物
其物是親人偷去主見遲

申時西北亥位

己土白虎神金
占天氣風雲
乙亥壬申日主風飄急雨之應
占出兵
凡出師防西方兌暴賊兵来劫將軍守鎮則吉
占命災福
此年主腰腳疼痛小口災迭
占求望
一占求幹主有難望

占出行。

不宜遠行。主道路損手脚之灾。

占登山渡水。

登臨。防驚失之事。

占婚姻。

女有灾患。亦有争娶。

占病疾。

其症腰間疼痛。後轉濃血之灾。道路邪魔為害。

祭遣灾除。

占夜夢。

主道逢孝服之事。

占生產。

主生男胎即下。

占行人。

行人在路。主亥卯未日来宅。

占内外宅。

宅西北花園斜道石畜。應家有孝服。外死之人

占走失。

占逃去西北之處與脚殘之人相伴後主得見

占禽噪主有貧人臨門乞食

占失物其物轉遠近大石之下埋藏亥卯未月日得見

酉時正北子位

占戊土太陰神金登明將水子位水。

占天氣風雲已壬酉亥日時主陰雲小雨飄之。

占出兵凡若舉兵防陰賊暗刼命灾福。

此年主陰人有喜財氣豐盈。

此課求幹主事暗昧半成。

占求望

占出行。但出行宜往南方有利。
占登山渡水。平和。
占捕盜難獲。渡水宜成合。
占婚姻。婚姻。
占其姻主男女暗昧剋刑。不成。
占病疾。其証主風氣虛腫腎下冷弱泄瀉之疾陰鬼求薦祭之則吉。

占夜夢。

占主老陰人相爭之因。

占生產。

占生陰胎平和即產。

占行人。

占其人在途因老婦留當徵還。

占內外宅。

占宅北方。碑碓河渠菜地。其家出火死之人老婦

占通私。

占走失。所走人畜徑往西北之處潛躲不久獲歸。

占禽噪。主申子辰日。有貧婦之爭。

占失物。其物失之不明。亦主家中東北方。石器金鉄之下安藏。亦主見遲。

酉時東北丑位

己土。天后神水。神后將水。丑位土。

占天氣風雲。

戊己亥丑日時。主陰雲雨行之應。

占出兵。

凡行九里。逢婦女携竹木之應。主賊人暗伏先宜前哨方行交攻。

占命灾福。

此年。主進財帛婚姻之喜。

占求望。

占凡求事件主得貴人来助可就
占出行但遠行路防小人侵欺
占登山渡水
占入山徽吉渡水淌淌大利
占病疾
占婚姻凶和亦主成就
占婚姻
占其病主氣脹風疾所侵主火死水鬼為祟

占則吉。
占夜夢主宅婦女歡合之因。
占生產。
占生女胎遲慢微恐。
占行人。
占行人在屋已酉丑月日信至。
占內外宅。
占其宅出陰人不明。先富後貧東北池塘樹木水

泉之應

占走失

其人走去北方之處徑投陰人之家閃躲尋之可獲

占禽噪

主田宅水道爭乖之事

占失物

其物失之不明乃陰人所知不久自行敗露

酉時東北寅位

占天庚金。天乙神土。大吉將土。寅位木。

占出乙氣風雲。丙丑亥日。主雲氣狂風之應。

占人攻行兵宜往東北方大利。防小賊一時来侵先兵。

占命其年主遷轉印文之喜。小口防外人欺打。

占求財災福則吉。

占求望

凡求望托貴人有成獨幹小不足

占出行。

出行七里路逢貴客同行亦向東北方大利。

占登山渡水。

登山渡水宜同伴。

占捕鼠。

捕鼠向西北渡水宜同伴。

占婚姻。

婚姻刑尅不宜成就。

占病疾。

其証主青腹膨脹風病相侵此課況重急告神

占聖符水即解。夜夢。

占主遷遷進印文之喜。

占生產。

占生貴子。即產無慮。

占行人。

占其人在彼未動。長者相當來遲。

占內外宅。

占東北神祇廟宇樹株其家當貴出官貴之子。

孫後代輩輩為官吏之應。

占走失。

其人逃走東北之處。旬日方獲

占禽噪。

一官貴人送銅錢之喜。

占失物。

其物乃陽人偷盜。東北方佛堂神後所藏。急尋可見。

酉時正東卯位。

辛金。螣蛇神火。功曹將木。卯位木。

占天氣風雲。

庚壬巳亥日。主晴燥狂風之應。

占出兵。

凡兵行主傷人馬不宜前攻。待時而征微吉

占命灾福。

此年主火燭驚憂陰小疾灾。

占求望。

一占求望主事不順。

占出行。
凡出行不可前去防口舌公訟
占登山渡水。
入山逢阻渡水舟淺難行
占姻婚。
夫婦相尅不可成合
占病疾。
其証主嘔欬發熱因驚生病主逢途中孤鬼為
祟其病纏綿遲滞

占夜夢
主憂恐小人相争
占生産
生女人胎宮有損不安
占行人
主行人在屋有阻来遲
占内外宅
其家出人不和絶其一房血財損傷異怪多般
東北方藤葛樹木高岡之應

占走失。

其人逃走東北方州城關市之處亦主難尋。

占禽噪。

主外來因車舡口舌之爭。

占失物。

其物陰人偷盜日遠得見

酉時東南辰位

壬水。朱雀神火。太衝將木。辰位土。

占天氣風雲。

己庚己申日。主浮雲外野垂雨之應。

占出兵。

以課不宜發兵。防營中火起。慮驚將軍持守則吉。

占命災福。

此年防厨中火燭憂恐宅長微災。

占求望。

占凡求幹主事訴訟不利。

占出行。

占侕若出外不宜遠遊恐招灾非。

占登山渡水。

占入山不利渡水担然無碍。

占婚姻。

占其女防夫犬亥。

占病疾。

其証主嘔吐發熱心火不利急告經文道頌方。

解。

占夜夢。

主文書口舌相争。

占生産。

生女人。遲産有損。

占行人。

主行人在彼。争鬪来遲。

占内外宅。

其宅興旺出自縊投河之人。東南樹木鴉巢之

應

占走失

其人逃走東方近橋梁之傍人家妥藏難獲

占禽噪

主争訟之事

占失物

其物失去烟火之側申子辰日陰人先知来訪

酉時東南已位

癸水。六合祥天。天罡將土。己位火。

占天氣風雲。

甲丙寅申日時。主雲浮生風應之。

占出兵。

將軍出師。主兩軍只宜講和。不可強敵。

占命灾福。

此年進婚姻財帛之喜。小口生灾。

占求望。

凡占求望。遇有貴人作美。可望。

占出行。

出行。宜往東南方大利。

占登山渡水。

入山得逢生物。渡水和悅順利。

占婚姻。

男女相尅破散。不可為婚。

占病疾。

其証。主膏膈脹悶。增寒發熱。主宗親求薦。祭之則除。

占夜夢。

主親姻喜慶。

占生產。

生貴子。即產無憂。

占行人。

行人在路。因鬪鬧來遲。

占內外宅。

其家出老人長患。富貴旺相。東南危樓缺墻空室之所。

占走失。
所占走失。迸去東南潛伏。己酉丑月可見。
占禽噪。
主爭鬬不安。
占失物。
其物是青面俊秀陽人盜去。東方樓屋水器之中。亦見見遲。

酉時正南午

甲木。句陳神土。太乙將火。午位火。

占天氣風雲。

其夜微風不久。変晴之應。

占出兵。

此課不宜出師。防裏外勾連伏藏。將軍謹備則吉。

占命灾福。

其年主命昏晦。陰人生灾。

凡[illegible]望

凡乖幹王小人反復相連難求。

占出行。

但出外。不宜遠遊。防口舌之非。

占登山渡水。

入山渡水。俱主不利。

占婚姻。

其婚女主貧賤之命。

占病疾。

其証主脹悶喘嗽。脾胃不和。土司有犯。祈告天

神保解角。

占夜夢。

主見小人句連之爭。

占生產。

生陰胎。遲滯難下。

占行人。

行人至途。分別有阻来遲。

占内外宅。

其宅主釜鳴不寧。陰人管家。南方土臺石器樹

身之應。

占走失。

所失人畜。逃走不脫。亦主遲獲。

占禽噪。

主貧兒入宅。索求食物。

占失物。

其物偷去東南土木之處。不遠可見。

酉時。西南未位。

占乙木。青龍神木。勝光將火。未位主
占天氣風雲。辛壬亥卯日。主陰雲風行之應。
占出兵。主兵有貴將相助。將軍得財器。喜勝之兆。
占命宮福。此年遷轉財帛之喜。小口生災。
占求望。凡求財幹望俱吉慶。

占出行。
占但出遠遊貨物公幹皆利。
占登山渡水。
占入山得物畜之喜渡舟坦然。
占婚姻。
占夫婦有尅不宜成就。
占病疾。
其証風邪喘嗽脹悶不寧祈告藥聖符水保佑
則退

占夜夢。
主遷進財物之喜。
占生產。
生貴子母則平穩。
占行人。
行人將近臨宅。主寅午戌日到門。
占內外宅。
其家富貴出官人。及有好酒之人。西南大樹水

占走失。

占其人畜逃走南方之處亦主旬日得獲

占禽噪。

主與貴官爭張。

占失物。

其物乃陽人偷去東南之處亦主遲見

酉時西南半位
卷之十
二十一

占天氣風雲。丙火。天空神土。小吉將土。申位金。

占丙丁戌亥日。雲霧生風。徵應。

占出兵。凡出兵防賊虛詐。不可信實。持守則吉。

占命災福。其年主驚。田土相爭。小人不足。

占求望。凡占求望幹事難成。

占出行。

凡人出遊不宜去遠。主鬼賊侵身。

占登山渡水。

入山伐木空歸。渡水行舟不利。

占婚姻

男女有尅。亦主破散之兆。

占病疾。

其証。主喘嗽肚脹。脾胃閉塞。有觀音善頭未還

占夜夢。

主田土宅舍相爭。

占生產。

生陽胎。驚恐不寧。

占行人。

行人在屋未動。來遲。

占內外宅。

其家出風病癱患。一房乏嗣。又出僧道。西南枯樹墳墓寺廟之應。

占走失。

人外去南酒肆人家亦主得見。

主酒食之事有爭。

占失物。

其物盜去西北之處落空難見。

酉時正西酉位

占天氣風雲

其夜主雲氣狂風之應。

占出兵。

此課不宜前征。防西方賊人来攻。將軍謹守則吉。

占命灾福。

其年主觔骨損傷。膿血之灾忌秋間。

占求望。

凡求望事俱主不利

占出行

但出行不宜遠去有阻

占登山渡水

入山有虎蟲之驚渡水損疑

占婚姻

其婚姻相刑尅害不宜成就

占病疾

其証主筋骨疼痛瘡疾之災喘欬不寧亦主有

犯泉臺凶險之兆

占夜夢

主忌道路喪孝

占生產

生陽胎驚恐不寧

占行人

行人道途因病有阻

占內外宅

其家出久病卧床之人又有手脚殘疾小兒西

南墳墓斜道之應。

占走失。

其人畜。失去西南之處。得獲。

占禽噪。

主貴客入門凍食。

占失物。

其物乃陽人偷盜。西方金石木下安藏。日遠難見

酉時西北戌位

戊土。太常神土。徒魁將金。戌位土。

占天氣風雲。

丁癸申酉日時。主陰雲彌滿連日之應。

占出兵。

凡行兵六里之途。路逢犬咬破衣人之應。主將軍得、、勝之吉。

占命灾福。

占此年主、、谷財物。陰人灾疾。

占求望。

凡求望須置酒食托人即成

占出行

凡要出行宜往西南方大利

占登山渡水

入山得酒食生氣渡水平穩

占婚姻

婚姻因

婚姻比和亦可佳配

占病疾

其証主脾胃不和脹悶之疾有犯土司亦主

險之兆。

占夜夢。

進五谷食物之喜。

占生產。

主生貴子產遲。

占行人。

行人[illegible]未動來遲。

占內外[illegible]

其宅[illegible]外[illegible]入家又見輦輦絕嗣。西北香臺石

走失

其人西南近土坡之處不久得獲

占禽噪

主本家夫婦爭鬧

占失物

其物失去西南方難見

酉時西北亥位。

己土。玄武神水。河魁將土。亥位水。

占天氣風雲

一亥寅日時主陰雲大雨之應。

凡舉兵防北方賊人侵境將軍謹備則吉。

占命灾福。

此年財物雖利防盜擾害之恐。

占求望。

凡求幹望俱主小人攪亂難成。

占出行。凡出行。不宜遠去防鬼賊侵欺
占登山渡水。捕盜奪刼過水泛濫
占婚姻。夫婦有尅不宜成就
占病疾。其証主嘔逆水瀉四肢浮沉困急還玄天經文方保。

占夜夢。主小人盜賊侵宅。
占生産生男斜目殘患。
占行人。行人在途阻来遲。
占内外宅。其宅出少女黄腫男子斜目西北彩畫神堂之應。

占走失。
占其人逃走西北日久自歸
占禽噪。
占主寅午戌日扈吻之爭。
占失物。
其物乃陽人盜去北方水渠之處遲主可見

成時正北子位

戊土。太陰神金。河魁將土。子位水。

占天氣風雲。

己壬亥辰日。雲霧雷電。小雨應之。

占出兵。

凡行兵。防暗昧賊寇入營。將軍宜守鎮則吉。

占命灾福。

此年。進陰人之喜。進田地之財。

占求望

凡求望。主暗昧不明。難成。

占出行。

一占出行宜利西南方大吉

占登山渡水。

入山逢物渡水坦然而行

占婚姻。

其女暗昧亦有刑尅勿用

占病疾。

其証吐噦欬脹瀉因事有不明生病必死陰鬼為禍忌申子辰日痊

占夜夢。

主老婦相爭。

占生產。

主生女胎遲慢平穩

占行人。

行人在途亥卯未月日至宅

占內外宅。

其家婦女暗昧男子腰病正北糞土西北有碓磨碑碣之應

占走失。

其人逃去遥遠。因爭競而出。月久得獲。

占禽噪。

主有爭諠之事。

占失物。

其物在屋。是陰人偷去。亦主遲見不全。

戌時。東北丑位。

占求望

此年進西北貴人財帛之喜

占命災福

主勝

占出兵

凡出師防埋伏賊寇来攻小卒不可急敵遲征

已亥子辰日時主陰雲小雨應之

占天氣風雲

已土天后神水登明將水丑位土

一占求幹主事不明難望

占出行

凡出遠遇陰人之喜行之大利

占登山渡水

登山逢阻渡水担然大利

占婚姻

夫婦比和可以成婚

占病疾

其病脹悶增寒水蠱之症主水死火陰鬼来侵

急祀即安。

占夜夢。

主少婦爭張之事。

占生產。

主生女胎。平穩之兆。

占行人。

行人未動留連來遲。

占內外宅。

宅東北水流。西北有井泉石砌。及有花欄。家出

占陰人落水男子必亡。

占走失。

其人逃去西北水邊人家隱蔵亦主見逢。

占鳥噪。

主貧乞女索酒食之事。

占失物。

其物未出是陰人偷去旬日得見。

成時東北寅位

庚金　天乙神土。　神后將水。　寅位木。

占天氣風雲。

己庚丑未日。主狂風遍野之應。

占出兵。

凡舉兵行九里。或十九里。逢鼠過路中而應亦不可遠攻。主得勝。

占命灾福

此年。進貴人財帛。遷轉之喜。

占求望。

占凡求幹宜托東北貴人可望

占出行

占但出行宜東北方大吉

占登山渡水

占入山遇生而得物渡舟遲慢平穩

占婚姻

占婚姻夫婦刑尅不可成配

占病疾

其証腹悶風病喘嗽之應舊欠遠年神仙香頂

占未酬還之即寧

占夜夢

主官中印文之喜

占生產

主生貴子即產平安

占行人

行人在途與尊長留當來遲

占內外宅

其宅出官貴人東北小廟神樹橫峯之應

占走失
其人逃躲去遠亦主得獲
占禽噪
主進酒肉之食
占失物
其物盜遠是年老陽人偷去見逢

戊時正東卯位

辛金　螣蛇神火　大吉將土　卯位木。

占天氣風雲。

甲庚己寅日主狂風一時之應。

占出兵。

一占出師不宜征敵防損傷之患亦主火燭焚寨之憂謹守。

占命灾福。

此年防火燭之驚財物平穩。

占求望。

一占求幹事有牽連難望。

占出行。

凡出行防公訟相連之事。

占登山渡水。

畋獵得禽虫入網。渡舟少利。

占婚姻。

其女疾患。亦有尅刑。不中。

占病疾。

其証。喘嗽風邪。發熱之疾。忌寅卯日添病。過此

病減。

占夜夢。

主憂疑不安之事。

占生產。

生女人即產。孕母憂灾。

占行人。

行人阻碍来遲。

占內外宅。

宅東方園林。東北窰竈。其家出鬼魅乱宅耳聾

占之人走失其人逃去東北桑園人家安歇得獲

占禽噪。主得財物之喜

占失物。其物偷之未出寅午戌月日得見不全

戌時。東南辰位。

壬水。朱雀神火。功曹將木。辰位土。

占天氣風雲。

丙壬亥寅日。主陰雲風氣之應。

占出兵。

凡出師。須防火攻城門之憂。將軍亦要謹守。則吉。

占命灾福。

此年。防火燭。主婦女爭擾之惱。

占求望。

一占求幹。主事不成。主小人破散。

占出行。

凡出遠不可近水路恐惹灾厄。

占登山渡水。

入山渡水。皆主中和。

占婚姻。

妻刑夫宮。不可為婚。

占病疾。

其証心火不利咽喉疼痛亦有孔雀經文之頭

未還酬之即解。

占夜夢。

主文狀口舌相爭。

占生產。

生女胎。產之傷損。

占行人。

行人未動。因火燭有阻。

占內外宅

其家。出懸梁落水之人。又有患眼之人。宅東北

溝渠樹巢之應

占走失

其人逃去東北鬧市之中躲避亦主難見

占禽噪

主官吏入家爭鬬

占失物

其物乃陰人盜出在南方炕爐之下隱藏難

戌時。東南己位。

癸水。六合神木。太衝將木。己位火

占天氣風雲。

甲庚辰子日。主浮雲小風應之。

占出兵。

凡出師。主兩處罷兵休戰之喜。防本營小人爭鬬。

占命灾福。

此年進姻親。移轉之慶。

占求望。

占一占求幹。主有合會相成。

占出行

占凡出行得財。帛宜利東方。大吉

占登山渡水。

占入山得食之物過河順利。

占婚姻

占情意刑尅。不可成婚。

占病疾

其証小腸氣攻發寒潮熱。因喜事生病。求祖薦

拔方安。

占夜夢。

主婚姻歡會之慶。

占生產。

主生貴子。亦主無憂。

占行人。

行人在彼主申子辰月日望信。

占內外宅。

其家富豪。出子孫不和。宅東南高阜旛杆之應

占走失。

其人逃在東南之處急尋得見。

占禽畜鳴噪。

主小人因舡車爭鬬入家。

占失物。

財物未出是必陽人偷去難見。

戌時正南午位

甲木勾陳神土天罡將土午位火

占天氣風雲

乙壬丑巳日主陰雲浮遊小風而應

占出兵

一占出師防勾引之兵来劫將軍宜遲出敵忌東南方向妥營

占命吏福

此年主貧薄婦人因酒爭私防官訟之事

占求望

凡求幹主事及復無望

占出行

凡出行不宜遠行主口舌之非

占登山渡水

入山渡水俱主不利

占婚姻

婚姻固雖旺亦有凶神在後主貧乏

占病疾

其証脾胃不和吐噦發熱難安亦主干犯土司

占天神。急宜祈告灾退。

占夜夢。

主有小人口舌相擾。

占生產。

主生陰胎。母體不寧。產時難下。

占行人

行人至途中。因事復回來遲。

占内外宅。

其宅出一房無子。兄弟不和。南方土坡東南墓

塚樹木之應。

占走失。

其人逃在東南方隱藏。己酉丑月日見信。

占禽噪。

主有爭鬬欺打之事。

占失物。

財物未出。主二人串通偷去。日久得見不全。

戌時西南未位

乙木。青龍神木。太乙將火。未位土。

占天氣風雲。

甲癸寅巳日主陰雲狂風應之。

占出兵。

凡出師行四里遇貴人文章之士將軍得勝旺之吉。

占命灾福。

此年進財帛遷移之喜。

占求望。

占一占求幹。宜在春夏有望。

占出行。

占凡出行利東方。貨物財豐大吉。

占登山渡水。

占入山過水逢貴同伴利益。

占婚姻。

占其婚雖旺只柰刑剋不和。勿用再卜。

占病疾。

占其証風邪膨脹因道路生病。宜求良醫可安。

占夜夢。

主動移之慶。

占生產。

主生貴子。財氣臨門。

占行人。

行人在途已酉丑月日到門。

占內外宅。

其家富貴出患目之人東南方主有大樹崗嶺

西南道涙水泉之應。

占走失

逃去路遠在東南方人家安藏得獲

占禽噪

主貴客酒食喜會

占失物

其物未出是老陽人盜去得寅午戌月可見

戊時西南申位

占求望　占命灾福　占出兵　占天氣風雲　丙火　天空神土　勝光将火　申位金

此年主虛驚財物平穩　各　其夜浮雲風氣應之　凡出兵行九里之外遇僧道而應将軍可止

占凡求幹主事無實難成
占出行
占但出行宜往正南方大利
占登山渡水
占採物逢空渡水微利
占婚姻
占婚為婚
占病疾
其証喘嗽膨脹四肢沉困驚恐生病觀音聖

前有頭未了。

占夜夢。

主田園争競之事

占生產

生男。主母憂疑不寧。

占行人。

行人在路申子辰日到門。

占內外宅。

其家出僧道。及有久病之人。西南桑園寺廟之

應。

占走失。

其人逃去。南方之處隱藏往来不定亦主難獲

占禽噪。

主得送酒食之喜。

占失物。

其物未出。及好善人偷去日遠得見不全

戌時正西酉位

丁火。白虎神金。小吉將土。酉位金。

占天氣風雲

丁壬亥申日主狂風陰雲之應。

占出兵

凡出師防西方兌畧賊兵来劫將軍宜守則吉。

占命災福

此年主瘡癰之災孝服入宅迴避夏間。

占求望

一占求幹主小人多擾難成。

占出行

凡出行主傷身災禍不利。

占登山渡水

登山渡水主災禍纏身

占婚姻

其女斜目不堪為婚

占病疾

其証瘡癰膿血之災亦主況重忌申酉日添病。

過此即解

占夜夢。
主外来孝服之憂。
占生産
生男胎産快不寧。
占行人
行人在彼生病睡卧有阻
占内外宅
宅西南酒店人家及大道其家出生分迸走腰
弯背曲之人

占走失。
占其人逃去。西南方之處。亦主捉獲。
占禽噪。主殘婦送酒食之喜。
占失物。其物藏在西南方石下。尋之得見。

戊時西北戊位。

戊土

占天氣風雲太常神土傳送將金成位土

庚癸子丑日天陰雲暗之應

占出兵凡兵行宜遲可攻則勝將軍主得器物之喜

占命災福此年主進五谷財物之喜

占求望一占求幹交夏可成

占出行。

凡出行宜向西南方利

占登山渡水。

採捕得生氣之旺過水阻滯

占婚姻。

其女孤獨無子之命再卜。

占病疾。

其証脾胃受病膏膈脹悶有犯土司及墳墓不安祈祭而解

占夜夢
主家中飲饌之歡
占生產
生男胎遲疑憂產
占行人
行人未動巳酉丑月日望信
占内外宅
宅西南香臺石器樹木之應其家出有縊外住之人又主賣藥大發家業

占走失

逃去西南之方靠土坡人家安藏難見

占禽噪

主官客入門索五谷之應

占失物

財物未出是陽人偷去在西南方安放難見

戌時西北亥位

己土。玄武神水。從魁將金。亥位水。

占天氣風雲。

戊庚亥子日。黑雲急雨之應。

占出兵。

凡交兵防北方猛惡賊人來攻將軍宜守本營則利。

占命灾福。

一占此歲主怪賊侵宅小人不足

占求望。

占凡求事須防小人阻隔難成

占出行

一占出行遠主不利傷財近路則吉

占登山渡水

入山防盜過水快順

占婚姻

女子暗昧尅刑不宜成配

占病疾

其証泄瀉腎下虛弱水蠱之病舊欠真武善願

未明還之即減

占夜夢

主小人侵身口舌之爭

占生產

生男胎母子不安

占行人

行人乘舡主中途因盜有阻來遲

占內外宅

其家出刀傷水死之人亦主盜賊刼宅西南圖

占盡水流樹木而應。

占其人逃去西南園邊躲藏不尋日久自歸。

占禽噪。

占主本家爭奪之因

占失物

其物是斜眼人偷去藏在北方安放見逢不全

亥時。正北子位。

戊土。太陰神金。從魁將金。子位水。

占天氣風雲。

乙戊寅子日時主陰雲小雨之應。

占出兵。

凡行兵五里。路逢婦女繫鷄之應。防賊至營持守慢攻主勝。

占命灾福。

此年。陰人有喜。財物豐盛。

占求望

凡求財幹望主夏間有成。

占出行

但出行。宜往西南方大利。

占登渡俱主利益

山渡水。

登渡

占婚姻。

婚姻

占病疾。

其証主喘嗽水腫氣脹之疾主老死婦鬼為禍

占祭之則解。

占夜夢。

主宅中陰人爭競

占生產

生女人平穩無厄

占行人

行人在路主申子辰月至門

占內外宅

西南主有碑碣小碾樹木。其家出女人暗昧不

占明。又有外處困盜而死之人。

占走失

占所失之物。潛藏西南方近州縣之傍。

占禽噪。

占主婦女爭鬪金銀。

占失物

占其物盜去未出屋宅旬日得見不全。

亥時東北丑位。

己土。天后神水。河魁將土。丑位土。

占天氣風雲。

戊癸子丑日時主陰暗連日之應。

占出兵。

凡出兵防賊潛伏之計不可恙征。

占命灾福。

此年。主陰人送喜。財物有爭。

占求望。

凡幹求托遇陰貴可望。

占出行。

凡去遠行不可與陰人同伴。

占登山渡水。

入山渡水。俱主順利滔滔。

占婚姻。

婚姻雖和。亦主女宮無子。

占病疾。

其証。主心膏閉塞。脾胃不調。因動土惹灾。孤親求薦。祈謝則吉。

占夜夢。

主宅中陰人和合之喜。

占生產。

主生女人遲產平穩。

占行人。

行人未動。有阻來遲。

占內外宅。

其家主陰人私通。更無子嗣。東北池塘石砌萱草之應。

占走失。

占逃走西北郊野之處。近水池之傍人家安歇。

占遠可獲。

占禽噪。

占主有火陰入宅。與小兒爭鬧。

占失物。其物。乃陽人偷盜。壁室之處埋藏。亦主見還。

亥時東北寅位。

庚金。天乙神土。登明將水。寅位木。

占天氣風雲。

己壬子寅日時。主天陰外方。風雨之應。

占出兵。

凡出兵。宜往東北方行之大利。攻敵則吉。

占命灾福。

此年主進才帛遷轉之喜。六畜防失。

占求望。

凡幹求。托貴人有望。

占出行。凡出外宜往東北方。公私大利。

占登山渡水。入山逢酒食畜物渡水猶吉。微遲。

占婚姻。其婚有尅妻宮勿用

占病疾。其証主膨脹風病之疾主有神祇道頽。急求符

占夜夢。

主遷轉印文之喜。

占生產。

生貴子。即產無碍。

占行人。

行人在彼遷延。長者相留來遲。

占內外宅。

其家出人黃腫。及有外來古畫在家東北神祇廟宇樹木之應。

占走失
其人逃走西北方亦主申子辰月得獲
占禽噪
主有遠親臨門之喜
占失物
其物轉移廟祠之後所藏不久得見

亥時正東卯位

辛金。螣蛇神火。神后將水。卯位木。

占天氣風雲。

乙丁巳丑日時主晴燥風変之應

占出兵。

凡出兵不宜前進有傷卒士將軍持守則吉。

占命灾福。

此年防火燭之驚陰小灾疾。

占求望。

凡若幹求破散難成

占出行

但若遠行防小人不足

占登山渡水

畋獵逢蛇過水舟傷

占婚姻

夫婦刑害不可成姻

占病疾

其証主心火不利喘嗽欠寧寒熱交攻主道途

孤鬼為禍祭遣則除

占夜夢
占生産
占行人
占内外宅
其宅出逃走婦女火燭驚恐異怪乱家
葛樹木東方園宅菜地

占走失。

占其人逃走不脫日遠被官司捉獲。

占禽噪鬧

占酒食有爭鬧

占失物

占其物所失更移不定亦主自露

亥時東南辰位

占壬水朱雀神火大吉將土辰位土凡所幹求主事不利

占天氣風雲其夜止有浮雲小風之應

占出兵凡出兵主營中虛驚喧鬧將軍固守為吉

占命災福其年虛驚忌與小人爭鬪

占求望

占出行

但出行不宜遠去路逢爭鬪有阻

占登山渡水

登山口舌渡水坦然而行

占婚姻

婚姻宜成就

占病疾

其証主心火不利發寒潮熱嘔噦不寧原許經年

文道頒未酬急繳方寧

占夜夢

主文書口舌相爭

占生產

主生女人驚憂遲產

占行人

行人在屋被人侵欺来遲

占內外宅

其宅出自縊投河之人更主乏嗣主東北樹木

鵶鵲巢窩盆池之應

占走失。

其人迸走東北岡嶺之處亦主遲得獲

占禽噪

主得錢財門之惟。

占失物

失物乃陰人偷盜其賊面赤肥矮不久敗露不

亥時。東南巳位。

癸水。六合神木。功曹將木。巳位火。

占天氣風雲。

其日天晴。微風應之。

占出兵。

凡出師先應講和。後防小卒暗攻。又見營中自亂。

占命灾福。

此年主嫁娶之事。又得東北人財。

占求望。

占一占求幹主小人爭競難成

占出行凡出遠宜公幹忌求貨

占登山渡水過山渡水見險難辛

占婚姻婚姻因夫婦刑傷亦主情疎不堪

占病疾其証咽悞生瘡風氣相攻又主心閒疼痛宜求

占祖先。

占夜夢。

占主婚姻之喜。

占生產。

占生貴子。乳母恐懼。

占行人。

占行人未動。因買賃有阻。

占其家出人富貴。四肢端愷豈之。

占內外宅。

主東北旛杆樹木之應。

占走失。

其人逃去。東北方大林之傍安歇。不尋自歸

占禽噪。

主官吏人爭鬪。

占失物。

財物未出。是老陽人盜去。旬日見信。

亥時正南午位

甲木。占天氣風雲勾陳神土。太衝將木。午位火。占出兵。其日浮雲遮日。一時亂變之應。凡出師防勾連賊兵將軍與交戰得馬畜之喜。占命災福。其年主婦女爭鬪不安避申子辰月。占求望。

占一占求望。主事反復難成
占出行。
占凡出行宜向南方小利
占登山渡水。
占入山過水。主及復阻滯
占婚姻。
占其婚。女富貧賤夫婦不和。
占病疾。
其証脾胃不調身體發熱其
人有犯天神急用

告謝徹退。

占夜夢。

主小人爭乖。

占生產。

生女人。主難產不安。

占行人。

行人至途中。因事復回有阻。

占內外宅。

其家出貧婦。與男不和。及主門戶暴鳴南方土

臺東南樹株

占走失

其人逃去東南方大臺之處安歇主有二人相

知難見

占禽噪

主爭鬬文狀之事

占失物

財物乃婦女偷去日遠方見

亥時西南未位。

占乙木。青龍神木。天罡將土。未位土。

占天氣風雲

乙丙辰午日。主風狂雲暗之應。

占出兵

一占交征。主兩處之兵講和後。主罷戰亦有我勝。

占命災福

此年主進財帛酒食之慶。

占求望

占一占求望宜在寅午戌月
占出行
占但出遠利貨物添喜氣之兆
占登山渡水
占登臨皆主大吉
占婚姻
占男女刑尅大凶
占病疾
其証脹悶增寒肝肺受病不安急求西南藥服

占方退
占夜夢
占主遷移動用之權
占生產
占生貴子即產無碍
占行人
占行人至中途亥卯未日到門
占內外宅
宅東南神樹西南墳塚其家出忠目人及有弟

兄不和應之。

占走失。

其人逃去。東南人家安歇。亦主得獲。

占禽噪。

主有爭鬬不安。

占失物。

其物在東方之處安放得見。

亥時西南申位

占丙火天氣風雲

其日雲翳飄流晴暗不定之兆

占天空神土太乙將火申位金

占出兵

一占出軍主虛詐賊兵來鬪將軍宜守則吉

占命災福

其年主僧道與小兒相爭之事

占求望

凡求事虛耗難望

占出行
但出遠主傷財帛貨物虛耗有阻
占登山渡水
入山渡水皆主不寧之兆
占婚姻
女婚夫婦相尅大凶
占病疾
其証喘嗽心痛膨脹之災亦主觀音之頓未還
占夜夢

主田土爭鬪。

占生產

生男胎。主無碍。

占行人。

行人未動。主申子辰日。有書音到門

占內外宅。

其家出僧道。二姓同居。怪禽入宅。宅東南寺宇

墳塌。西南小渠之應。

占走失。

其人逃去東南之處與好善人同居不久得獲

占禽噪

主貧乏女人家虛詐

占失物

財物未動是子好說謊陽人偷去得見

亥時正西酉位

丁火。白虎神金。勝光將火。酉位金。

占天氣風雲。

其日天晴驟風之急。

占出兵。

一占出師。防西方賊卒来攻。太抵宜守。

占命灾福。

此年主腰脚殘患疼痛孝服之應。

占求望。

凡作事内有惡人破散。

占出行。
但出行主疾患有阻
登山渡水
登臨見虎狼之驚大宜謹慎
婚姻
其女面生目斜刑尅再卜
病疾。
其証瘡疾膿血之灾路逢邪魔来侵。送祭方減
夜夢。

占夜夢。
占主道路爭諠不安。
占生產。
占生男子乳母欠安喜主即產。
占行人
占行人因小兒傷殘事有阻。
占內外宅
占其家當門有白石一塊出惡病死人南方斜道

占走失。

占其人逃在南方。空堂之處旬日自来。

占禽噪。

占主家中男女因酒間爭炒失物財物未出。急問残患人方知。

亥時西北戌位

戊土。太常神土。小吉將土。戌位土。

占天氣風雲。

己午申酉日時。雲霧濃陰之應。

占出兵。

凡出師。將軍行八里。或十八里。遇犬逐羊之應。

定主得贏。

占命灾福。

此歲得人稻糧。又進田宅之慶。

占求望。

占一占求幹太抵宜遲方成
占出行
占凡出行得酒食亦主貸物遲旺
占登山渡水
占入山採獵得喜渡水着淺
占婚姻
女昏姻
占其女命宮孤寡不中
占病疾
其証脾胃受病身體沉重
鬼路入課大凶之兆

占夜夢。
主筵會之權。
占生產。
生女胎產有延遲不遂
占行人。
行人在彼未動有阻
占內外宅
其家出醫人而發家業又
主二房無子宅西南

占走失

其人逃去西南酒館人家隱藏難見

占禽噪

主得筵會之慶

占失物

財物未出是親屬盜去難見

玄時西北玄位。

己土。玄武神水。傳送將金。亥位水。

占天氣風雲。

戊辰未卯日時主風雨連日不息之應。

占出兵。

出兵防北方亮惡之賊來刼將軍宜守有勝。

占命灾福。

此年防小兒水傷之患亦防北方盜賊侵宅。

占求望。

一占求望小人在內破擾不成。

占出行

凡出行防盜傷財之兆

占登山渡水

登山逢不足渡水防舟尼

占婚姻

其女暗昧有人爭競欲娶

占病疾

其証主黃腫腎下疼痛水蠱之病急告玄天符

占夜夢。
占主盜賊欺宅傷財之憂。
占生產
占生男主即產
占行人
占行人未動因破財有阻
占內外宅。

占其家出人在外做賊逃亡
有忤逆不孝之子西

占走失。

其人逃走西南安藏亥外未日得見。

禽噪。

主貴客臨宅之權

失物

其物未出是斜眼陽人偷去得見

1. 3

登明娶訾正月將

正北

壬水。

占天氣風雲白虎神金。功曹將木。子位水。

壬癸寅申日時陰雲微風小雨之應。

占出兵。

兵行七里逢孝子之應防西方暴賊來衝。將軍持守則吉。

占命災福。

此年主勵骨之痛陰人災傷。

占求望。

占凡求財望事主口舌相爭
占凡出行
占凡出遠行俱主不利
占登山渡水
占入山逢阻渡水微吉
占婚姻
此課婚姻不宜成就
占病疾
其病觔骨疼痛之灾嘔吐腎虛家有外来白石

爲祟祭遣即安

占夜夢

忌逢道途喪孝

占生產

主生陽胎驚恐不寧

占行人

行人在途灾疾申子辰月日至

占內外宅

其家出患目凶病之人西南石羊墳墓

占走失。

人畜逃走去遠難獲。

占禽噪。

主遠親貴客臨門。

占失物。

其物陽人盜去東北之處亦主難見。

東北丑位

癸水　天空神土　太衝將木　丑位土

占天氣風雲

壬癸戌亥日主陰雲狂風之應

占出兵

凡舉兵防賊虛詐埋伏来冲將軍謹守謾行攻之主勝

占命災福

此年財物平坦陰人灾疾

占求望

占出行

凡求幹防小人脫詐難成

占但出遠行防鬼賊臨身

占登山渡水

入山逢空渡舟遲慢防阻

占婚姻

其婚相刑男女有尅不宜成就

占病疾

其病嘔吐脹悶胸膈不利脾胃風邪之灾孤寡

親人為祟。

占夜夢。

主田土宅舍相爭。

占生產。

主生陽胎損傷不寧。

占行人。

行人在途。阻滯来遲。

占内外宅。

其家。出勇猛風病之人。東北枯樹墳墓攤塌。

占走失

人畜逃躲去遠亦主難獲

占禽噪

主外船車冲刼傷人

占失物

其物盜去東南木土之下急且見遲

卷十三

東北寅位

甲木。青龍神木。天罡將土。寅位木。

占天氣風雲。

庚辛寅亥日雲氣狂風四野。

占出兵。

此時出兵將軍主得勝旺之兆。防士卒營中爭鬪。

占命灾福。

此年進財帛。遷轉之吉。只柰陰小微灾。

占求望。

凡求幹托東北貴人有望

占出行

凡出遠遊財物兩利

占登山渡水

入山得物渡舟水淺行遲

占婚姻

婚姻比和亦可成就

占病疾

其病主風疾癱患脹悶不寧況重亦儉藥王善

願祭祀解冤

占夜夢

主遷進印信之喜

占生產

主生貴子即產

占行人

行人近則臨門遠主在路

占內外宅

其家出子孫少又有患目之人東北大樹峯巒

隣近水泉道路。

占走走失。

逃走西南郊野林木之處。寅午戌月日獲歸。

占禽噪。

主小人爭鬧之事。

占失物。

其物盜去屋下木器之中安放見遲。

正東卯位。

乙木。勾陳神土。太乙將火。卯位木。

占天氣風雲。

庚辛酉亥日時。陰雲狂風之應。

占出兵。

防賊人裏外勾連。行兵不利。待時攻之。有勝。

占命灾福。

此年自己欠安。財物微吉。

占求望。

凡求望亦見小人不足難成。

占出行。但行去遠主口舌災非

占登山渡水。過山逢阻渡水舟行不利

占婚姻。此占婚姻破散難成

占病疾。其病風邪脹悶發熱虛驚為祈告天神病疾微

占夜夢。

主小人相爭。

占生產。

主生陰胎。難產不寧。

占行人。

行人路途有阻来遲。

占内外宅。

其家文武相叅。因官訟而死。東方土臺石器

占走失。

其人迯走不遠亥卯未月日捉獲

占禽噪

主外貧人乞食

占失物

其物陰人偷盜西南烟火木土之處不久敗露

得見

東南辰位

占天氣風雲。丙火。六合神木。勝光將火。辰位土

占主浮雲風狂之應。丙壬寅亥日。

占出兵。凡舉兵亦有外兵來助將軍得器物馬疋之喜。

占命災福。此年主進婚姻財物之喜。

占求望。凡幹望事。宜求東南貴人有成。

占出行。

凡出行宜東南方大利

占登山渡水。

入山尤吉乘舟逢貴順快

占婚姻。

夫旺妻宮成之和諧喜慶

占病疾。

其病心火不利脾胃閉塞飲食無味孤親求薦

祀之即安。

占夜夢
占主婚親喜慶
占生產
占主生貴子亦喜產快
占行人
占行人在路帶物而歸
占內外宅
占走失
占東南蠻雹南方簷杆樓屋其宅富貴旺相

占失之西南高岡九里之處申子辰月日歸鄉。

占禽噪。

占寅午戌日。酒食遊會之喜。

占失物。

占其物盜去西南烟竈木器之處三七日得見。

東南巳位。

己土。天乙神土。從魁將金。未位土。

占天氣風雲。

己癸丑申日。主陰霧生風之應。

占出兵。

兵行六里。逢羊酒之應。將軍前進。得旺勝之兆。

占命災福。

此年。主遷轉財帛之喜。

占求望。

凡求幹事。托貴可成。

占出行。

出行遲慢吉利。

登山渡水。

入山採獵得物渡水主遲。

占婚姻。

婚姻未主成合。

占病疾。

其病脾胃不和。膏膈膨脹。噦欬不寧。此課況重。

急求神聖符水保安。

占夜夢。
主遷轉印文之喜
占生産。
占行人遲
主生貴子産遲
占行人。
行人在彼長者相留来遲
占内外宅。
其家富貴多爭訟田宅出自繼外居之人西南
廟宇樹木。

占走失。

人畜逃去。郊外六十里之處。見遲。

占禽噪。

主宅中陰人爭張。

占失物。

物失北方金土之傍。亦主見遲。

正南午位

占戊土。騰蛇神火。傳送將金午位火。

占天氣風雲。

已丁亥寅日。主晴燥風狂之應

占出兵。

兵行防營中火光虛驚賊人暗侵將軍持守慢行則吉。

占命災福。

此年防火光陰人有災

未望。

凡求幹主事暗昧難成

占出行

出行少利不宜遠遊

占登山渡水

入山逢阻渡水舟横

占婚姻

其姻敗散難成

占病疾

其病喘嗽發熱胸膈不利
道途產鬼為祟祀遣

占則吉。

占夜夢主憂恐不寧。

占生產主生女子驚懼即產。

占行人行人在途阻滯来遲。

占内外宅其宅出生分走之人驚怪多般南方藤葛樹

木。

占走失。

走失不脱寅午戌月日得獲

占禽噪。

主遠親貴客臨門。

占失物。

其物失去北方金石之處遲尋主見

西南未位。

丁火。朱雀神火。小吉將土。巳位火。

占天氣風雲。

巳辛巳午日。主雲氣一時浮散。

占出兵。

兵出防營中火光之驚。將軍慢行後得小吉之勝。

占命災福。

此年主憂驚。防厨中火光之事。

占求望。

占凡求幹主事牽纏難成
占出行
但出遠去主行不利
登山渡水
登渡俱主驚懼難行
占婚姻
此課占婚不吉
占病疾
其病發熱心火不利天行特症況困不寧經文

占道願未酬祈告病減
占夜夢
占主文書信音之事
占生產
占主生女胎產母不寧
占行人
占行人在途口舌来遲
占内外宅
占東南樹木鴉鵲巢西南盆池花木欄杆其家老人

長病出自縊投井之人

占走失

迯走失去西南竈傍土下旬日得獲

占禽噪

主陰人酒食之喜

占失物

其物失去西方火土之處巳酉丑月日亦主得見

卷十三

西南方申位

二十一

庚金。天后神水。河魁將土。申位金。

占天氣風雲。

其雲發現主陰氣。亥子日微應。

占出兵。

防賊西北暗来侵刼。我兵統東南地方。後主旺勝。

占命灾福。

此年主結婚姻。進財帛。防小人不足。

占求望。

占出行凡求幹事暗昧難成出行近遊微利遠主不吉登山渡水入山少利渡水風送舟行

占婚姻夫婦比和亦主成合大吉

占病疾其病上喘水蠱肚脹之症沉困不安少死水鬼

占為患祭之則吉

占夜夢

主親姻和合之喜

占生產

主生女胎遲滯平穩

占行人

行人在途有阻来遲

占内外宅

其家絶嗣陰盛陽弱西南池塘石砌西北川草

花木。

占走失。

人畜走失去遠難獲。

占禽獸。

主小人爭鬧不足。

占失物。

其物失之不明盜去東南水傍土下。申子辰日見信。

正西方位

辛金。太陰神金。登明將水。酉位金。

占天氣風雲。

庚辛亥申日。陰雲風變一時。

占出兵。

其出兵防賊。暗昧来刼。征之不順。待時而攻則吉。

占命災福。

此年陰人有喜。財物旺相。

占求望。

占凡求幹主事暗昧費力

占出行

遠主少利近則大吉

占登山渡水

俱主登渡不吉

占婚姻

婚姻暗昧難成

占病疾

其病主喘嗽嘔吐觔骨傷損少死老陰人為災

占祀之病減。

占夜夢。

主宅中陰人爭張不和。

占生產。

主生女子驚憂產遲。

占行人。

行人遄生非来遲。

占內外宅。

其家出噎病禿頭瞎昧之人。

禍墳墓。

占走失

其人畜失去不明已酉丑月日有信

占禽噪

主外貞人乞食

占失物

其物失之不明陰人盜去日久見之不全

卷十三

西北戌位。

壬水。　玄武神水。　神后將水。戊位土。

占天氣風雲。

壬癸戌亥日時。主陰雲雨雪之應。

占出兵。

行兵防賊侵刼將軍持守戊己日征之。主有旺勝之吉。

占命災福。

此年防盜賊侵臨財物平穩。

占求望。

凡幹求望主小人不足

占出行

不宜去遠近主微吉

占登山渡水

入山有阻乘舟順利

占婚姻

土水相刑成之有害

占病疾

其病水蠱氣脹腎下虛弱真武斗顧未酬祈告

即解。

占夜夢。

主盜賊侵臨。

占生產。

主生男胎難產有損。

占行人。

行人在途阻滯来遲。

占内外宅。

西北菜園圖者盡其家出斜眼刀傷人先富後貧。

占走失。

其人轉遠在西北五十里之外難見。

占禽噪。

申子辰日。酒饌入門。

占失物。

其物未出在浮空之中安放難覓。

西北亥位。

癸水。太常神土。大吉將土。亥位水。

占天氣風雲。

癸辛亥子日。主雲霧小雨雪之應

占出兵。

舉兵宜利丑未二方安營將軍主得食物勝旺之兆

占命災福。

此年進五穀財物之吉陰長小口微災

占求望。

占求幹望事托貴人有成
占出行
宜利東北方行之大吉
占登山渡水
入山得物行舟平穩
占婚姻
其姻比和可為婚大吉
占病疾
其病肚脹嘔吐膀胱脫小便不利孤寡親人為灾

祀之減病即安
占夜夢
主官中文書酒食喜慶
占生產
主生貴子即產
占行人
行人在途亥卯未月日至
占內外宅
西北土臺廳石器物樹株水泉其家出耳聾投

軍之人
占走失
人畜走失西北近水之處旬日亦主得獲
占禽噪
主進銅鐵異物
占失物
其物乃陽人偷去南方土木之下亦主見遲

河甩降娄二月将。

正北子位。

丙火。白虎神金。河甦將土。子位水。

占天氣風雲。庚壬申戊日。主雲霧狂風。小雨之應。

占出兵。不可出兵。主損軍卒。待冬時而動。將軍有勝。

占命災福。此年災晦臨身。妻妾安財物徵耗。

占求望。托人不濟。枉費身心難望。

占出行。

登途有失。宜止得安。

占登山渡水。

忌逢喪孝。勿得登渡。

占婚姻。

其女傷夫。不可成婚。

占病疾。

其症肺經所受。喘嗽沉重。因舊病舉發。邪魔為禍。遣之則安。

占夜夢。

恐有喪孝之事。

占生產。

主生男胎。速產。孕母不寧。

占行人。

行人在路。申子辰月日歸家。

占內外宅。

其家。出久疾不實之人。家中主有舊刀劍。北方石獅子。或石羊。缺損白石之應。

占走失。
占迯在北方大路水渠之傍難尋。
占禽噪。
占主小人爭鬧之事。
占失物。
占其物是短項髮稀陽人盜去難覓。

東北丑位。

丁火。天空神土。登明將水。丑位土。

占天氣風雲。

其日雲氣陰淡。申亥時雪花飄應。

占出兵。

行兵至途。逢僧道。應賊自驚亂遠去。勿敵。恐有埋伏之因。

占命灾福。

此年陰人口舌。及主風疾眼患之病。

占求望。

求事内有虚詐莫思有成
占出行
出門逢僧道不宜往北方
占登山渡水
入山求賢有遇採物逢空過江順利
占婚姻
吉不吉而亥不亥中等婚姻
占病疾
其病連綿佛上有嶺酔之必退

占夜夢。

主因私田土事起相爭。

占生產。

主生男胎。產母有憂。

占行人。

行人在路有阻。亥卯未月日歸宅。

占內外宅。

其家出風癲之人。先富後貧。東北枯樹。墳尖塌壞之應。

占走失○
占逃去西北方○寺廟之處難見○
占禽噪○
占主貧乞之人至宅索食○
占失物○
其物隱藏在東北佛神下○尋之可見○

東北寅位

占戊土○青龍神木○

占庚辛寅亥日○主雲氣風雨之應○

占出兵○

急宜進兵○主大勝陞遷之喜○

此年陞轉更移之喜○微有阻滯終得遂意○

求望○

九求財帛幹望○遇貴人得成○

占出行○宜行東北方○公差大利
占登山渡水○
入山渡水○逢貴人之會亦主順利
占婚姻○
不宜成婚○主損夫身○
占病疾○
其症肚腹膨脹○風癱難產急求藥王解釋方安○
占夜夢○

占主更移遷轉之喜○

占生產○

占主生貴子○遲遲慢平安○

占行人

占行人已在路○又無文書之喜辰子申月日到家○

占走失○

占大樹水泉扶祐之應○

占貧○主六畜生旺全托

占其家出官吏之人先富後貧○

占雖然走出。不能遠去。申子辰月日自歸。

占禽噪。

主官貴酒食之會。

占失物。

其物是老陽人偷去。不可尋也。

正東卯位

己土。勾陳神土。大吉將土。卯位木

占天氣風雲。

其日。黃色雲霧滿空。驟風一時而散。

占出兵。

凡行兵。不可急征。恐中賊計。遲敵。主得小勝。

占命灾福

此年人口逃亡灾非臨身有喜事相解

占求望

主小人欺毀亦有陰人破散難望

占出行

登山渡水

占登途逢凶不宜遠行守舊為吉

入山逢險渡水有災危

占婚姻

女人剋夫不可成婚

占病疾

女人病危有救男子慾事太過小肚疼痛急病

必死父病遷延有犯天神土司告之即解

占夜夢○
主田土之事○公訟相擾○
占生產○
主生男胎○遲產難安○
占行人○
行人有阻来遲○
占内外宅○
宅東有橋林發茂其家主婦女管事○及出耳聾
之人○外宅四面皆有深渠之應○

占走失。
占迯在東北林木之處。尋之可見。
占禽噪。主進銅錢異器之物。
占失物。其賊已去。物主難尋。日久方知。

東南辰位。

庚金。六合神木。功曹將木。辰位土。

占天氣風雲。

壬癸寅卯日。浮雲陰氣之應。

占出兵。

不宜進兵。東北七里之地。有埋伏之賊。後使人

来探。將軍宜守。丙丁日攻之。主勝。

占命灾福。

此年損財。防盜賊暗来。又進婚姻之喜。

占求望。

凡求幹皆主有成

占出行宜往東南方大利

凡行

占登山渡水

入山遇物渡水不順

占婚姻

此婚相生子孫繁盛可娶

占病疾

其症喘嗽風寒因飲食得病門戶鳴響忌辰日

占添病○
占夜夢○
主婚事財帛之喜○
占生産○
主生貴子○即産平安○
占行人○
行人来遲或同女人来○
寅午戌月日准到○
占内外宅○
其家門窓有損出患目之人○
東北橋梁樹木○西

南墳塚之應。
占走失。
逃去東南橋邊。人家潛住。難見。
占禽噪。
主有官貴之人来宅。
占失物。
物失在家東北之處。急尋可見。遲則無矣。

東南巳位。

辛金。朱雀神火。太衝將木。巳位火。

占天氣風雲。

壬癸亥子日。主浮雲風行。一時而散。

占出兵。

凡行兵。主爭鬬少利。營中虛驚。守備為吉。

占命灾福。

主動轉之喜。防小口逃竄。家宅欠安。

占求望。

凡幹求。其中有阻。

占出行。

小人侵身。不宜遠行。

占登山渡水。

入山過水。與人爭鬥有阻。

占婚姻。

此女妨夫。不宜成合。

占病疾。

其症肺間受病。纏綿日久。舊欠經頭。酬之可保。

占夜夢。

主官訟勾連之事
占生産
主生陰胎憂恐不寧
占行人
行人在路有阻来遅
占内外宅
其家父子不和兄弟各居亦見火光東南樹巢
占走失
其人已去遠不能得見

占禽噪

主舡車被賊刼損

占失物

此物被小人身段偷去更移不定難尋

正南午位

壬水。螣蛇神火。天罡將土。午位火。

占天氣風雲。

其日天氣晴朗。正南方。微有雲霧之應。

占出兵。

此占不可發兵。恐損軍折將。大宜守舊則吉。

占命灾福。

此年損傷人口財帛。忌與小人爭鬬。

占求望。

凡求幹。皆主不利。

占出行。凡出遠逢火光之應行之不利。

占登山渡水。驚恐少利。

占婚姻。其姻刑剋。亦主破散。勿成。

占病疾。其症心火不利。發熱脹悶。孤鬼為祟。祭之宜解。

占夜夢。

主憂驚之事
占生產
主生女胎帶破欠安
占行人
行人在途驚恐申子辰月到宅
占内外宅
其家出人不實東南藤葛高岡墳塚之應
占走失
逃在東方人煙輳集之處日久自来

占禽噪。
主有爭鬨之事。
占失物。
主貌陋婦人偷去難尋。

西南未位

占癸水天乙神土太乙將火未位木。

占辛乙丑巳日主浮雲生風之應。

占出兵。

占舉兵慢敵有勝獲賊之喜。

占命宂福。

占此年貴人提挼得酒食財帛之利。

占求望。

占求文書貴人薦引大遂。

占出行。
占九遠行遇貴人
占登山渡水。
占登臨逢酒食及官吏同途可行。
占婚姻。
占妻宮有損不宜為婚
占病疾。
占其症泄瀉脹悶主北斗有願未酬。午日病退
占夜夢。

主貴人酒食文書之喜。

占生產。

主生貴子。產母平安。

占行人。

行人欲歸。被長者相留。未遲。

占內外宅。

其家資財盛旺。宜貴加職庶人遷轉。西南廟宇。

占走失。

外來畫像之應。

雖然去遠。後必自歸。

占禽獸有乞食之人而至。

占失物是老陽人偷去。難尋主遲見。

西南方申位

甲木。天后神水。勝光將火。申位金。

占天氣風雲。

其日。雲翳風寒之應。

占出兵。

主賊兵已退。兩相罷戰之喜。

占命灾福。

此年陰人私事。財物有損。六畜走失。

占求望。

九求望。寅午戌月日。陰人作成。

占出行○
凡出行主陰人私事爭鬧○
占登山渡水○
入山渡水遇陰人和會之順○
占婚姻○
其女雖美後必妨夫○
占病疾○
其症肚腹脹悶發熱不寧主少死陰鬼為祟祭
遣得瘧○

占夜夢○主陰人和會婚姻之事○
占生產○女生端美母子俱安○
占行人○行人在彼婦女牽連寅午戌月日可望○
占内外宅○其家出師婆邪魔之人鰥寡人主事○西南井池
之應○

占走失。

具人逃去不久自来。

占禽噪。

主有客旅酒食之會。

占失物。

物是黑面女人偷去後自露出。

正面西首位

占乙木○太陰神金○小吉將土○酉位金○

占天氣風雲○丙壬未酉日○雲氣小風之應○

占出兵○師出大勝○得物器之喜○

占命宮福○此年進人口益財帛之慶○陰人有孕○

占求望○凡求幹主喜事臨身順遂○

占出行
凡
占登山渡水
入山逢陰貴人得酒食不宜渡水
占婚姻
女人暗昧不明亦主傷夫勿用
占病疾
其症風邪觔骨疼痛未酉日方減
占夜夢

與陰人私通之事。

占生產。

主生女胎。遲滯欠安。

占行人。

行人必至。兼領老小前来。亦有財物之美。

占内外宅。

其家人丁逃去。主陰人有外連之事。墳塚埋沒

占走失。

碑碣西南樹木之應。

逃走西去。近寺廟處。尋即見。

占禽噪。

主陰人酒食之歡。

占失物。

陰人盜去。尋之不見。

卷十四

西北戍位

二十六

丙火。玄武神水。傳送將金。戌位土。

占天氣風雲。

其日雲氣在方。外鄉飄雪。

占出兵。

凡舉兵。防盜賊来侵。將軍遲征。則吉。

占命灾福。

此年防盜賊侵財。自己平安。

占求望。

凡求幹。不宜進步。難成。

占出行。

但出行。恐盜賊侵財。且止為吉。

占登山渡水。

入山不利。渡水微吉。

占婚姻。

主夫婦有剋。不宜成合。

占病疾。

其症冷氣虛弱。心痛難產。因私事得此。

占夜夢。

主夫婦爭張及小人侵財

占生產

主生女胎即下

占行人至途中遇盜申子辰日到門

行人宅近河曾被人損壞墳墓西

占內外宅

其家出自縊之人宅近河曾被人損壞墳墓西

南圖畫之應

占走失

占其人逃在西南近河渠之處安藏日久自歸○

占禽噪○主貴客陰人至宅○

占失物○其物是斜目陽人偷去西北水邊急尋可見遲主不得○

西北亥位

占丁火○太常神土○從鬼將金○亥位水○

占天氣風雲○癸辛未亥日○主雲氣小風外鄉垂雨

占出兵○凡出師行六甲里○將軍得奨諭之喜○酒食之應

占命災福○此年添進財帛○陰人見喜

占求望○凡求雖然允許到中有變

占出行○
主西南稱意餘方少利○
占登山渡水○
入山渡水○遇酒食之喜○
占婚姻○
夫主衰弱不宜成婚○
占病疾○
其症脾胃受病宜求良劑亥卯未日漸退○
占夜夢○

主陰人小口會和之喜。

占生產。

生男即產。有人送米物之喜。

占行人。

行人在路。因貨物有阻来遲。

占内外宅。

其家因醫起業。子孫孤弱婦當家。西北冀土高岡而應。

占走失。

占其人逃去西北樓上隱蔵難獲

占禽噪主陰人口舌之爭

占失物其物是少陽人盜去已出其家埋在郊野之處

遲主得見不全

河鬼降婁三月將正北子位

占壬水。天后神。

占天氣風雲。

占己庚午亥日時主雲霧雨雪之應

占兵行主外有貴將来助將軍大勝

占命災福。

占此年主小人爭田土財物。已少安

占求望。

凡求幹主陰人阻隔事有少利

占出行。

但遠行防小人不足。

占登山渡水。

入山微吉。渡水防險。

占婚姻。

女有和諧。宜不成婚。

占病疾。

其症主水蠱氣脹。腎下虛弱。嘔吐不寧。少死產鬼為禍。

占夜夢
主宅中陰人不和之事
占生產
主生女胎遲產不安
占行人
行人在途與陰人相爭來遲
占內外宅
其家興旺陰人卒病產死北方水泉花園樹木之應

占走失。

其人逃走。近水之處隱藏難尋。

占禽噪。

主貴客酒食之喜。

占失物

其物失之不明陰人盜去見遲。

東北丑位

占癸水天乙神土小吉將土丑位土

占天氣風雲陰雲輕風之應

占庚癸未丑日主陰雲輕風之應

占出兵

占舉兵將軍前進攻之主得財物勝喜之兆

占命宮災福

占此年遷轉陞職財物之喜

占求望

凡求幹有貴人相助遲主有成

占出行。

凡出遠路。宜利東北方大吉。

占登山渡水。

入山逢貴。渡舟風順。

占婚姻。

主女子相尅。成之少吉。

占病疾。

其病膨脹喘嗽。飲食不化。有香顆未酧。祈告即

減。

占夜夢○
主遷轉財物之吉
占生産○
主生貴子○遲産不安
占行人○
行人在彼長者相留来遲
占内外宅○
其家富貴出老人父疾東北神祇廟宇西南河
道大樹○

占乏失
占其人逃去郊野八十里難獲
占禽噪
占主有陰人酒食之會
占失物
占其物盜去西南方隱蔵難見

東北寅位

甲木。騰蛇神火。傳送將金。寅位木。

占天氣風雲。

巳辛巳申日時。主浮雲一時風變。

占出兵。

此課不宜舉兵。防營中火光驚恐將軍持守則吉。

占命災福。

此年宅中。防火燭陰人小口災疾。

占求望。

凡求幹主事牽纏難成。

占出行。不宜遠行。主口舌之爭。

占登山渡水。

登山渡俱主不利。

占婚姻

其婚不利。須當再卜。

占病疾

其病主風邪啼欬。發熱不寧。有道途孤鬼產死

占婦人求祀。

占夜夢。

主驚恐不利之事。

占生產。

主生女胎。即產不寧。

占行人。

行人在路。懽纏来遲。

占內外宅。

其家出生分逃走之人宅中怪異驚恐。而方藤

葛樹木之應。
占走失。
其人逃躲去遠難尋。
占禽噪。
主有官貴之人至宅。
占失物。
其物陰人盜去。西南炤火金石之處隱藏。

正東卯位

乙木。朱雀神火。從魁將金。卯位木。

占天氣風雲。

壬庚午酉日時。主雲氣生風之應。

占出兵。

凡出兵。防賊来侵。將軍宜守營中。則吉。

占命灾福。

此年防小人不足。自己安康。

占求望。

凡幹事。主費力難成。

占出行。

若卜登途阻滯不利。

占登山渡水。

入山驚恐。渡水舟漏難行。

占婚姻。

其姻凶神入課。不宜成就。

占病疾。

其病因食冷物。轉加潮熱。沉重難安。待秋末冬初即減。

占夜夢。

主有音信之喜。

占生產。

主生貴女產母少寧。

占行人。

行人在途。巳酉丑月日歸宅。

占內外宅。

其宅絶嗣。陰人當家。東方有池塘花木。西方有

枯樹之應。

占走失

其人逃去。鬧市之處。見遲。

占禽噪。

主有婦女。爭私不和。

占失物。

此物偷去。西方冷靜之所安放。難見。

東南辰位

丙火。六合神木。河魁將土。辰位土。○

占天氣風雲。

已丁卯戌日時。主浮雲風氣之應。

占出兵。

凡出兵。主有講和之意。將軍統移東北之地。主宜得勝。

占命灾福。

此年主進婚姻財帛之喜。小口微灾。

占求望。

凡求幹望主有小人阻隔難成

占出行宜往東南方貨物大利

占登山渡水

入山得畜物之喜渡舟驚馬恐

占婚姻婦女

夫婦相生主成婚大吉

占病疾

其症眼目心火不利膨脹嘔吐之災主孤寡親

占人為禍
占夜夢
占主有喜事臨門
占生產
占主生貴子遲產不寧
占行人
占行人在路帶物歸宅
占內外宅
其家富貴出人端正又有不實之人東南旛杆

西北茂樹之應。

占走失。

其人逃在東南水渠之處不久得獲。

占禽噪。

主小人爭張之事。

占失物。

其物失去西北木石之下寅午戌月日得見。

東南巳位

丁火。勾陳神土。登明將水 巳位火。

占天氣風雲。

巳壬辰亥日時。主陰雲小雨之應。

占出兵

其兵防賊裏外勾連不宜先舉將軍持守。待時攻敵則吉。

占命灾福

此年家下不安。陰人灾疾。自己平穩。

占求望。

一占求幹費力難成

占出行

但出遠遊防口舌之非

占登山渡水

入山不利渡水微吉

占婚姻

其婚反復難成

占病疾

其病脹悶沉重水火閉塞祈告天神保之則吉

占夜夢。

主小人爭鬧之事。

占生產。

主生女胎。難產不寧。

占行人

行人来到半路。回遇親戚有阻未回

占内外宅。

其家出噎病禿頭獄訟而死之人。西北土臺樹木之應。

占走失○

占其人逃去近水之傍○反復不定遲主難獲

占禽噪○

占主有貧人乞食而應○

占失物○

占其物盜去西方小澗之傍○亥卯未月日可見○

卷十五

正南午位

十六

戊土。青龍神木。神后將水。午位火。

占天氣風雲。甲辛寅子日主雲暗風雨微應。

占出兵。其春出師敵戰。主我兵勝。將軍後得器物人畜之喜。

占命災福。此年主加官進祿之喜。小口不安。

占求望。

凡求財幹望主貴人相扶有成。

占出行。

但出遠行貨物皆利。

占登山渡水。

過山逢吉。渡水順利。

占婚姻。

主女子德性温和。亦當配合。

占病疾。

其病脹悶。嘔噦風邪之灾。沉重不寧。藥王善願

占未了祈祀則吉夜夢
占遷轉動移之喜
占生產
占生貴子即產平穩
占行人在路與同伴相爭来遲
占行人
占内外宅
其家出患目之人南方大樹水泉北方橋梁之

應。

占走失。

其人畜走失不遠寅午戌月日得見。

占禽噪。

主有酒食之歡。

占失物。

其物陰人盜去。南方樓閣之處不久得見。

西南未位。

己土。天空神土。大吉將土。未位土。

占天氣風雲。

甲己戌亥日。陰雲日暗。微風之應。

占出兵。

凡兵行七里。逢乘馬人過防賊兵虛詐埋伏遲慢征敵主勝。

占命灾福。

此年財物欠聚。自己虛憂不宜修造。

占求望。

占出行。凡求幹主事虛詐不實難望。

占遠行不利。小人侵欺。

占登山渡水。入山射物空歸。渡舟水淺不順。

占婚姻。其婚比和成之中等之姻。

占病疾。其病脾胃不和。傷風之疾飲食無味乃鬼路之

課其灾難瘥。

占夜夢。

主田土宅舍之争。

占生産。

主生陽胎毋體不寧

占行人。

行人在途阻滞来遅

占内外宅。

其家出患目風癱之人。西南枯木東北寺廟而

占應

占走失

占其人逃去郊野之處後被官司捉回

占禽噪

占主銅錢之物入宅

占失物

其物盜藏北方木土之下急且難見遲主方知

西南申位

庚金。白虎神金　功曹將木　申位金。

占天氣風雲。

庚乙申寅日。主雲氣狂風之應。

占出兵

防賊西方来侵。將軍謹守急征。主士卒損傷。

占命宍福。

遲則大利。

占求望。

此年主觔骨瘡疾之宍。財物有虧。

占凡求幹主阻隔不利
占出行
占但出遠路防災患口舌相侵
占登山渡水
占婚姻
占女人殘患成之有禍
占病疾
其病主腰腿損傷喘欬肝目之災沉重凶險祭

遣灾脫。

占夜夢。

忌逢道途喪孝。

占生產。

主生陽胎。宅毋血光之症。

占行人。

行人道途病疾。口舌来遲。

占内外宅。

其家出患目之人。凶病而死。西南石羊墳墓斜路。

東北河渠橋梁之應。

占走失

其人逃去遠方難尋。

占禽噪

主有貴客入門。

占失物

其物盜出西南更移不定難獲

正西面位。

辛金。太常神土。太衝將木。酉位金。

占天氣風雲。

辛癸未卯日。主陰霧微風之應。

占出兵。

兵防營中小人爭喧。將軍謹護攻敵。遲主勝喜之兆。

占命灾福。

其歲進五穀人口之吉。忌與小人爭鬧。

占求望。

凡求財幹望托貴人有望只素小人不足

占出行

出外遠行忌防小人口舌之非

占登山渡水

入山得異物之吉乘舟遲慢

占婚姻

婚姻姻比和亦可成之

占病疾

其症主喘欬膨脹脾胃不和沉重少安孤寡親

人為祟。其症主遲。

占夜夢。

主文書筵會。酒食之喜。

占生產。

主生陽胎。產母不寧。

占行人。

主行人在途。爭競來遲。

占內外宅。

其家絕嗣。陰盛陽衰。出勇猛之人。食藥而死。東

占方香臺之應
占其人畜物去遠難見
占禽噪
占主外舡車有損之失
占失物
占其物盜去東方近木土之處遲主方知

西北戍位。

壬水。玄武神水。天上將土。戊位土。

占天氣風雲。

壬己亥戌日時。陰雲小雨之應。

占出兵。

但兵行。防暗賊来侵營寨。將軍謹守則吉。

占命灾福。

其年防盜。自己少安。陰長灾疾。

占求望。

凡求幹事。有小人阻隔難成。

占出行。近行徵吉。遠主盜賊臨身。

占登山渡水。登渡俱主不利。主有爭鬪。

占婚姻。夫婦尅害。破敗不吉。

占病疾。其症主水蠱氣脹虛腫之灾。舊欠真武願未

酧過申子辰日病減。

占夜夢。

主小人盜賊相侵。

占生產。

主生陽人斜目殘患。

占行人。

行人在途。逢盜来遲。

占内外宅。

西北墳墓。曾被賊盜。磚石損壞。其家出人不端。

兄弟不足。

占走失。

其人去遠難獲

占禽噪。

主有小人相爭。

占失物。

其物陰人盜去隱藏難見。

西北亥位。

占癸水。太陰神金。太乙將火。亥位水。
占庚癸亥申日。主陰雲急雨之應。
占出兵。凡舉兵防賊暗昧来侵將軍急征大勝。
占命宮福。此年自己安。陰人有喜。
占求望。凡求幹主事不明難成。

占出行。但出外防陰人口舌之非。
占登山渡水。入山得物之喜渡水順利。
占婚姻。夫妻比和。亦可成之。
占病疾。其症喘嗽嘔吐小腸受病心疼有碍過酉亥日即安。

占夜夢。主家中陰人爭競。
占生產。主生女胎。母身平安。
占行人。行人在路中。貨物有阻來遲。
占內外宅。其家旺相。女人暗昧。西北碑碣石柱。東南方花木之應。

占之失。

其人去遠已酉丑月日見信。

占禽噪。

主有貧子索食而應。

占失物。

其物失之不明。乃陰人偷去。急尋時見。

1:16

送寶沈四月將。
正北子位。

庚金。騰蛇神火。太乙將火。子位水。

占天氣風雲。

其日赤白雲氣在北方。戌亥子巳日主陰雲微雨之應。

占出兵。

此課主傷小卒之災將軍守鎮則吉。

占命災福。

其年火光之驚陰人生災。

占求望。

幹作有成防陰人破散。

占出行。

不宜出行。防口舌之事。

占登山渡水。

皆主驚疑艱辛路阻不宜登途。

占婚姻。

女人赤面殘陋不可為婚。

占病疾。

主肺間受病喘嗽發熱因驚生病道路孤死鬼

占求祀祭之病愈
占夜夢
占道路憂恐亦防火光
占生產
占主生女人產母血光之災
占行人
占行至半途自有小災來遲
占北方窟竈樹巢東南大道其家出悖賊走妻

亡之兆。

占走失。

逃去東南方草木之傍。潛躲難捉。

占禽噪。

主有貧人臨宅索物。

占失物。

財物已出轉去遠處難尋。

東北丑位。

辛金。朱雀神火。勝光將火。丑位土。

占天氣風雲。

己辛巳申日雲翳陰濛之應。

占出兵。

主他兵弱我兵威勝。防火焚之驚交冬征之則吉。

占命灾福。

其歲主火光之侵。不為大患。

占求望。

進用求幹俱主不利

占出行。

途中有阻不宜遠遊。

占登山渡水。

入山得畜渡水有阻

占婚姻。

其姻雖相生凶神在課。不宜成婚。

占病疾。

其症四肢沉重。喘嗽發熱不安。因寃讐言生病舊

欠經文。願力未還酬之則吉。

占夜夢。

主文書公訟之事。

占生產。

主生女胎遲產無慮。

占行人。

還在彼處未得登途有阻。

占內外宅。

東北樹巢南方小道其家出自縊之人。

占走失。

迯去東北破窒之傍安藏。亦主難見。

占禽噪。

主貴客酒食之會。

占失物。

肥矮之人為盜藏在東南。爐竈大樹之傍。難尋。

東北寅位

壬水。六合神木。小吉將土。寅位木。

占天氣風雲。壬庚卯午日主陰雲微風。細雨之應。

占出兵。出師八里之上。逢樂聲祭賽神祇。主將軍得大勝之喜。

占命宮福。進婚姻財物。陰小宮晦。

占求望。

凡幹求財主吉利
占出行
逢善人同行大利
占登山渡水
採伐得物渡舟利快
占婚姻
夫婦相生喜慶可成
占病疾
主脹悶相攻發寒沉困孤親寡鬼為禍祭之得

占安。○
占夜夢。○
占生産。○
占行人。○
主婚姻財帛之吉。○
主生貴子。母體平穩。○
主乘舟帶物來宅玄卯未月日至。○
東北旛杆樓屋。○
西南水溝其家出富貴俊傑之

占人。
占走失。
占走去東北大樹之下。往來不定難捉。
占禽噪。
占主陰人送酒食歡會之吉。
占失物。
占偷盜去遠陽人為賊見逢

正東卯位。

癸水。卯位木。

占天氣風雲。勾陳神土。傳送將金。

戊辛申亥日時主雲翳小雨應之。

占出兵。

隄防勾連之兵侵害。將軍守營。遲攻主勝。

占命災福。

其年主財物興旺。小口災疾。

占求望。

其事虛詐不實。守常則吉。

占出行。

主登途阻滯賊盜隨身。

占登山渡水。

採獵百無一得過水防失。

占婚姻

主女人命中貧乏之相不可為婚。

占病疾。

腎臍疼痛發寒氣攻有犯天神急求祭解。

占夜夢。

小人勾連不足之事

占生產主胎難生產之有損

占行人在彼未動勾連有阻

占內外宅東方土墻缺西南水勢其家出獄死之人手

占走失脚不穩

主外人來宅勾引而走西南方大塚之傍難見

占禽噪

主遠親貴客入宅

占失物

其物內外人串通盜去難尋

卷十六

東南辰位。

甲木。青龍神木。從甲鬼將金。辰位土。

占天氣風雲。

甲丙辰亥日時主小風微雨之應。

占出兵。

凡舉兵六里逢鷄飛鳴。將軍主有喜勝之兆。

占命災福。

主遷轉財帛之喜。小口災迍。

占求望。

宜托東北貴人即成。

占出行。
凡出遠貨物豐盈。一路無阻。
占登山渡水。
主登山逢物渡水平穩。
占婚姻。
夫婦情疎不宜成就。
占病疾。
主增寒臌脹肝間受病風氣之疾因舊病舉發。
其證沉重祈保則吉。

占夜夢。
主遷轉動移之吉。
占生產。
主生男胎速產而下。
占行人。
其人遠者在路近主臨門。
占内外宅。
東南神樹東北祠堂水泉之應。出患目自縊之人。

占走失。

走去不遠。旬日官司捉回

占禽噪。

主有陰人爭張不和。

占失物。

財物未出在屋中藏放。急尋見遲主不得。

東南已位。

乙木。天空神土。河魁將土。巳位火。

占天氣風雲。

申戌日。主雲翳天陰之應。

占出兵。

其兵不宜急征。主賊虛詐。將軍遲慢攻之。主勝。

占命災福。

此歲自己欠安。小人不足。

占求望。

主先易後難。費力難成。

占出行。

不宜遠行貨物脫空

占登山渡水。

登臨逢空險阻不遂。

占婚姻。

其婚相生虛詐難成

占病疾。

主脹悶身寒心腹疼痛。觀音聖前。悬力未還酬之可保。

占夜夢。主田宅相生之因。占生産。主生男胎産之有驚疑。占行人。主有虛動未見實音來遲。占内外宅。東南寺宇墳墻樹枯西北澗泉其家出風顛之人又有僧道而應。

占走失。
占走去東北寺廟之處與好善人同伴遲主更移。
占去遠難獲。
占禽噪。
占主有小人爭訟相擾。
占失物。
老陽人為賊轉去神佛之下。主見遲。

正南午位

丙火。　白虎神金。　登明將水。　午位火。

占天氣風雲。　丙丁申亥日。主風急折木之應。

占出兵。　此課不宜發兵。主傷士卒。將軍守備則吉。

占命災福。　主腫毒迍邅。如見孝服。免其災咎。

占求望。　其事否塞。不宜求幹。

占出行。

凡出遠路。腰脚灾患。慎之則吉。

占登山渡水。

山水之路。阻滯難行。

占婚姻。

女人殘患。不可為婚

占病疾。

其證喘嗽。心腹疼痛。又主膿血之灾。纏綿難安。

主有道途邪魔為祟。祭遣則吉

占夜夢。主外人孝服之哀。

占生產。主生男。母身憂疑。

占行人。行至中途見災。亥卯未月日至。

占內外宅。其宅南方石羊墳墓。西北高坡樹株之祟。

病殘患之人。今應門前石頭一塊。應出凶

占走失。

逃在鬧市之處日後有信

占禽噪

主有貧人臨宅乞化

占失物。

其物轉遠在墻石之傍急尋方知遲主不見。

西南未位

丁火。太常神土。神后將水。未位土。

占天氣風雲。

庚辛巳申日。主雲翳小雨之應。

占出兵。

行軍九里遇貴人羊酒之應。主將軍喜勝之兆。

占命灾福。

主得西南五穀。小口生灾。

占求望。

主有貴人來助。宜遲慢可望。

占出行。凡出遠宜在秋間大利。登山渡水。生畜自來入網過水坦然而行。

占婚姻。夫婦皆合旺相可成。

占病疾。主脾胃腰體俱傷。嘔吐反腹土司外墳不安。急告謝病退。

占夜夢。

主酒食遊會之吉。

占生產。

主生男胎富而且貴。

占行人。

在彼未行。申子辰月日信至。

占內外宅。

西南醮器。香臺高岡。其家。先富後貧。出厨子孤老之人。

占走失

逃走郊野親屬人家安歇定主難捉

占禽噪

主貴客酒食入宅

占失物

其物乃陽人為盜藏西方難尋

西南申位

戊土。玄武神水。大吉將土。申位金。

占天氣風雲。

庚戊申亥日。陰雲小雨之應。

占出兵。

凡行兵防賊暗來侵境。將軍守鎮則吉。

占命災福。

防盜劫財之恐。無礙後主大吉。

占求望。

雖有小人不足。喜得天貴成合

占出行。

與貴人同途一路平安。

占登山渡水。

入山不利渡水尤吉。

占婚姻。

其婚不明刑尅不中。

占病疾。

主脹滿痢疾嘔噦不寧因争生病玄天聖前之

占夜夢。

占主小人不足之事。

占生產。

占主生男胎即下。

占行人。

占行到中途盜而阻來遲。

占內外宅。

占其家出斜目刀傷耳聾聲之人。

東北墳墓樹林西南河泉之應。

占走失。

走去在西南。六畜圈後安藏。難捉。

占禽噪。

主進銅鐵異物入宅。

占失物。

物在東北方水邊。亦主難見。

正西酉位

己土。太陰神金。功曹將木。酉位金。

占天氣風雲。

亥子申日雲霧風行之象。應。

占出兵。

防兵暗昧來攻。主營虛驚之亂。將軍謹守則吉。

占命災福。

主婦女有孕。小口生災。

占求望。

主事不明難成。

占出行。忌夜間不可前行。
占登山渡水。主入山微利渡舟防漏。
占婚姻。主夫婦相生亦可為婚。
占病疾。主觔骨疼痛咽喉氣塞。風邪之災喪車入課。主病沉重祭禱災除。

占夜夢。主老婦爭鬬之事。
占生產。主女胎。反復不寧。
占行人。主行人在途阻滯來遲。
占內外宅。西方碓磨碑碣東北墳墓其家出患目女人管家。

占走失。
占逃在北方縣邑之所與陰人相連見遲。
占禽噪。
占主貴客酒食入宅。
占失物。
占其物盜出一半往來不定旬日得見。

西北方成位

庚金。天后神水。太衝將木。戊成位土。

占天氣風雲。申酉戌日主黑雲風氣之應。

占出兵。小卒有傷。將軍驚恐不安。

占命宮福。主西北人送田畜之喜。小口宮疾。

占求望。舉步必見公訟鬧炒不安。

占出行。
遇兇惡之人同途不宜前進。
占登山渡水。
舟快無疑入山凶險。
占婚姻。
夫婦相生必有成會。
占病疾。
主心痛脹滿寒熱往來睡卧欠寧。宜求西北良
醫即得平伏。

占夜夢。

主女婦鬧炒。

占生產。

主生女人產之即下。

占行人。

將近臨門主亥卯未日至。

占內外宅。

其家興旺。有女人當家。西北泉水大道之應。

占走失。

逃在井邊潛藏日後官司捉歸。

占禽噪。

主外船車被刼。

占失物。

老婦為盜偷去暗埋不明難見。

西北亥位

辛金。天乙神土。

占天氣風雲。天罡將土。玄武位水。

黃白雲霧在方。己午日小雨。

占出兵。

將軍得急書信亦主有小勝。

占命災福。

主貴人贈財物之事。

占求望。

求謀幹事急速托貴人即成大吉。

占出行。凡出外得人扶持。只柰小人爭鬪。

占登山渡水。主入山逢吉渡水無凶

占婚姻。喜得夫婦相和。成婚大吉。

占病疾。主心腹疼痛。喘吐不安。因酒上生病。忌小兒生

占

占夜夢。

主官中文字之喜。

占生產。

主生貴子遲慢平安

占行人。

主行人在途申子辰月日即至。

占內外宅。

西北土坡東南小廟樹木之應。一房乏嗣富貴之人。

占走失。
占逃去東南園中之處。日遠得見。
占禽噪。
占主有小人爭訟相擾。
占失物。
占是老陽人為盜。更主難見。

卷十七

登明娵訾五月將。

正北子位。

庚金。

占天氣風雲。

辰戌丑未日時。主黑白雲氣。天寒小雪。

占出兵。

主眉眼不正之人探息。將軍須要謹守地位。則吉。

占命災福。

此年有不測盜劫之恐。宜守常。

占求望。

凡求宜用作急得成小人無碍
占出行
不拘遠近皆遇凶惡来侵
占登山渡水
捕盜憂阻過舟快浮
占婚姻
男女不實反復難成
占病疾
身體虛弱臍下疼痛難行因飲食生病過酉戌

月日方愈。

占夜夢。

驚疑小人之事。

占生產。

生男即產無滯。

占行人。

行至中路因失財有阻。

占內外宅。

北方圖畫屋宅斜道其家出人眼目不正先富

後窮之宅。
占走失。
其人在北方草下。更主見逢。
占禽噪。
主家下人口多乖張爭競。
占失物。
遁轉遠處。陰人為首。次與陽人。主難覓。

東北丑位。

辛金。太常神土。河魁將土。丑位土。

占天氣風雲。

申酉辰巳日。主天暗黃雲陰朦。

占出兵。

凡出兵。宜向東北。得食得喜。大勝之兆。

占命災福。

此年進五穀財貨。宜利北方往來。

占求望

事有不週須用酒食即成

占出行。
行至八里。遇擔酒禮。遠遊遂意。
登山渡水。
採獵生畜太多。過水平穩。
婚姻。
上下相生。福祿悠久之昌。
病疾。
脾胃腰體俱傷。又主吐逆沉重。鬼路在身凶險。
忌土日添病。

占夜夢。
更移文字官中之喜。
占生產。
生男反復平順。
占行人。
因飲酒盃留連不至。
占內外宅。
東北香臺斜道河渠埋平。今其家出厨藝及無
子孫孤寡之宅。

占走失。

去往東北破屋之中安藏亦主難捉。

占禽噪。

官事追求不安。

占失物。

隣近人偷去在東方臺坡之下。遷延難覓。

卷十七

東北寅位。

壬水。白虎神金。登明將水。寅位木。

占天氣風雲。

丙丁丑未日時。風雨連綿。主傷物。

占出兵。

主西方白馬之兵来投。將軍不可遠出。宜守舊。

占命災福。

主腿脚灾患。小口迍邅。

占求望。

主腰曲頭低之人来破不成。

占出行。
占登山逢虎獸渡舟主有破失。
忌行西南宜往東北之地大利。
占婚姻。
入山逢虎獸渡舟主有破失。
女人面帶殘患不可為婚。
占病疾。
腫毒瘡癤膿血之災亦主連綿不安忌過金日

占夜夢。
孝喪入宅憂恐。
占生產。
生男。即產無凶。
占行人。
主在彼生病延遲寅午戌日當有音信。
占內外宅。
東北有刀劒斜道西北有水流主其家出腳腿
殘患之人。應有孝服之事。

占走失。

去之太遠。在東北大樹之傍。主見遲。

占禽噪。

貧乞子入家之應。

占失物。

主其物在屋中未是。髮稀人為賊自露得見。

正東卯位。

癸水。天空神土。神后將水。卯位木。

占天氣風雲。

戊己寅卯日。黃黑雲氣在方。風雨而應。

占出兵。

主虛假之兵敵鬬後微得小勝之喜。

占命災福。

此年忌僧道往来。又主水渠爭炒。

占求望。

主事虛散。小人作私。托貴小吉。

占出行。

凡出外。空耗資財。遇人有爭。

占登山渡水

過山見空路不利渡水防厄

占婚姻。

男為鎮鈐。女作議詐。不可為婚。

占病疾。

主脹瀉增寒。四肢沉虛。籲之夢。觀音聖前籤頭。

占夜夢。

宅田地土之事。

占生產。

主生男。即產。有小慮。

占行人。

主行至半途。因驚有阻。

占內外宅。

東方有寺廟。西北有流水。主其家出人多謊。及有僧道風癱之人。

占走失。

其人在東方橋邊人家更
占禽噪
主田園宅門之爭
占失物
主物之出屋在
南方土下安放見遲

東南辰位。

甲木。青龍神木。大吉將土。辰位土。

占天氣風雲。

申酉巳午日。狂風四揚應之。

占出兵。

凡舉兵先要行東北之路。將軍得天與之財。則勝。

占命灾福。

進入財帛。遷職之慶。小口傷灾。

占求望。

小人目下作擾。托貴人即得成合。

占出行。應官吏趁羊而行。遠出主有大利。

占登山渡水。登臨快利。尊貴同途。

占婚姻。主夫婦情疎。難以成之。

占病疾。膨脹增寒。四肢沉重。因寃生病。喪吊入命。凶險。

占夜夢。主遷用轉職之事。

占生產。主生貴子。傷胎憂慢。

占行人。主行者臨近。平穩之課。

占內外宅。東南有神樹鎗劒。東北有祟主有患眼之人。

占走失。

逃去東南墳宅之邊待後自還其業。

占禽噪。

主進銅鐵之器。

占失物。

鬚鬢老陽為盜偷去不遠尋急得見。

東南巳位。

乙木　勾陳神土　功曹將木　巳位火

占天氣風雲　紅黃雲氣在方　狂風應之

占出兵　防勾連之兵侵境　行九里遇鼠過應之則勝

占命災福　主婦女往來爭鬧　寅午月見喜

占求望　主事遷延反復難成

占出行。小人爭鬧有阻難行。
占登山渡水。逢不足險難刑冲。
占婚姻。女人貪乏怪異之相不中。
占病疾。心腹膨脹增寒發熱日重夜輕有犯天神急祀方安。

占夜夢○主小人勾連之爭○
占生產○主生陽胎更主難產憂慮○
占行人○主行至中路因事阻回○
占内外宅○東南土臺樹木○主其家有出獄死之人今應猫
犬来家○

占走失○
主其人逸於太遠之處
難獲○
占禽噪○
主遠旅歸家之喜○
占失物○
主財物未動在屋下○二人勾連偷去難見○

正南午位。

丙火。六合神木。太冲將木。午位火。

占天氣風雲。

其日天氣晴明。後主生風。

占出兵。

主他兵虛來講和。將軍謹守。不可前攻。

占命災福。

進婚姻。又添南方青赤馬足之喜。

占求望。

凡幹喜遇東北貴人。自来成合。

占出行。
若出遠方喜向南北二方。雖虛驚無碍。
占登山渡水。
登臨小阻。不為大患。
占婚姻。
夫婦俱得生氣。主益翁姑財帛。
占病疾。
主風病癱瘓損傷。因喜事生病。孤祖求祀。
占夜夢。

主進親姻喜慶
占生產
主生貴子稍見遲疑
占行人
主到半途有貨帛之物
占內外宅
南方旛杆樓屋東北有岡巔主其家出人容貌
亦見門戶傷損
占走失

逸去南方空墳之傍。往来不定。難追。

占禽獸。

車船木櫃爭刼之事。

占失物。

年少陽人盜去。西方潛躲。見遲。

西南未位。

丁火。朱雀神火。天罡將土。未位土。

占天氣風雲。

庚辛申酉日時。陰暗雲翳。

占出兵。

出師切忌小路。宜行平岡大道。防虛驚之詐。須要謹慎。

占命災福。

主妻小受病。亦防火光。

占求望。

托貴須脫是非。即有成也。

占出行。

行八里之上。尼姑而過。向西南。主有財喜。

占登山渡水。

入山得飛鳥投網。過水主有爭鬪。

占婚姻。

主夫婦不和。女子紫棠色。

占病疾。

熱極太渴。膨脹青腫之病。日重夜輕。舊顏未還。

占夜夢。主火光爭鬬公訟。
占生產。主產女胎。徵遲乃得平穩。
占行人。主因爭文在處未動。更主遲滯。
占内外宅。主其出水傷陰人。兄弟不和。父子東西。宅西南
樹巢高玻應之。

占走失。
占主其人逃去西南岡嶺之傍。安躲。見遲。
占禽噪。
占主有鬧炒爭張。
占失物。
占少陰人為盜。在西方有窩巢樹下藏放。急尋見之。緩則難尋。

西南申位。

戊土。騰蛇神火。太乙將火。申位金。

占天氣風雲。

戊巳申日。赤雲一時復變。

占出兵。

出兵行六里。遇蛇蟲過路。軍行驚恐不寧。

占命災福。

此年防火兒之身。

占求望。

主事有遷延不成之兆。

占出行。
主有盜賊来刼。東南陰人爭路難行。
占登山渡水。
入山遇惟獸過水阻滯。
占婚姻。
紫棠面色破隨不中。
占病疾。
喘嗽增寒心胃疼痛身心煎惱飛禽送災陰產

占夜夢。
主憂疑火光之怪。
占生產。
母有血光胎主有損傷生女子。
占行人。
行人未動在彼生病來遲。
占內外宅。
西南葛藤窯竈墳宅。主其家出陰人旺相。今應
釜鳴。

占走失。

逃去西南馬廐之中。隱藏難獲。

占禽噪。

貧乞人入宅之應。

占失物。

其物轉去北方潛放。更主遲見。

正西酉位。

己土。

占天氣風雲。

庚辛丑未。陰騭天暗之應。

占出兵。

主我勝客弱。凡兵行。宜靠南方。即得喜也。

占命災福。

此年進印信文書。四足之慶。

占求望。

天官入課。凡望必成。

占出行。
占主財債豐厚無阻。
占登山渡水。宜用丑午之月。遂意無滯。
占婚姻。男女和同。情意濃密可成。
占病疾。即愈。
占喘嗽嘔逆四肢發熱。因喜事不得生病。求道像

占夜夢。
主官中文狀之慶。
占生產。
生男胎。只恐煞神入課。主有不安。
占行人。
主寅午戌月到宅。
占內外宅。
主其家出富豪官人。子孫興旺。西南有小廟峯巒。東北有墳墖。

占走失。

主失去遥遠。在縣邑躲藏。不出難捉。

占禽噪。

主酒食筵會之喜。

占失物。

主隣近人為盜。偷去北方土下埋蓋。難尋。

西北戌位。

庚金。○
占天氣風雲。○
戊己寅申日。雲翳彌滿。小雨傾刻而止。○
占出兵。○
防私行暗度。軍兵劫擄營寨。我卒待後天賜之勝也。○
占命災福。○
此年得陰人重重之喜。應在未戌月日。○
占求望。○

主有不明文状。憂疑艱辛難就。

占出行。

大抵只宜守舊。亦得吉也。

占登山渡水。

採捕暗去。過水坦然。

占婚姻。

夫婦相生。中和之兆。

占病疾。

喘逆心痛。膨脹不安。肺間受病。急求西北方良

醫。即愈。

占夜夢。主陰人爭鬪。有火光之災。

占生產。主生女即產。

占行人。主在路與小兒同伴。寅午戌月日至。

占內外宅。西北井泉大道。主其家出孤寡女人。產死卒病

應也。

占走失。

走去在西北園中。與陰人同居難獲。

占禽噪。

主婦人酒食之會。

占失物。

主其物在東方暗藏不明。難尋。

西北交位。

辛金。太陰神金。傳送將金。爻位水。

占天氣風雲。

壬癸辰戌日。天暗小雪應之。

占出兵。

暗昧不測之兵來攻。將軍行七里。兵隊而過即得勝也。忌丙丁日出師。

占命災福。

今年主得婦女。與南方人送財物之喜。

占求望。

急求南方之貴。默望有成。

占出行。

主暗昧不明爭鬬。宜守常。

占登山涉水。

過山有喜。乘舟平穩。

占婚姻。

夫婦和順。成婚大利。

占病疾。

主喉咽疼痛暗昧。因財上生病。急求陰鬼上祖

占為祟。
占夜夢。
占老婦不明。與小兒相爭。
占生產。
占陰胎。主產生遲晚。
占行人。
占行者將次臨門。與婦女同伴来遲。
占内外宅。
占主其家陰人當家。此時興旺。今有災疾。西北確住

磨。西南斜道。

占走失。

其人逃在西北樓上隱藏。後轉動見遲。

占禽噪。

主貴客来家索物。

占失物。

其物遞送遠處。暗昧不明難尋。

登明娵訾六月將

正北子位

丙火
占天氣風雲
太常神土
河魁將土
子位水

庚辛巳日
黃雲在方
卿降雪

占出兵
兵避遠途
喜得無交
將軍宜進

占命宅福
宅長得五
穀之益六
畜受傷

占求望
杜費身心
更主不利

占出行

逢人助貸穀盛切忌西北

占登山渡水

山水須防險危小人作害

占婚姻

男女有滯後主爭競分居

占病疾

心腹疼痛脾胃腰體俱閉困飲食上生病

占夜夢

筵席食物之事
占生產
產即生憂疑
占行人
隨身有粟米之貨稍見遲來
占內外宅
其家出食藥而死之人及犯徒流罪過西北香
臺高嶺令平伏正北土堆
占走失

占其人在西北方之所更主捉歸

占禽噪

占主爭食物

占失物

占在屋未動急尋得見

東北丑位

丁火。白虎神金。登明將水。丑位土

占天氣風雲

亥子辰戌日。時主大風小雨應之。

占出兵。

西方猛兵来敵。小卒見灾傷不安。

占命灾福。

此年腰腿之患。外服来侵。忌甲乙之月。

占求望

凶惡在内。不得成就

占出行。外行小吉。只有腰脚之灾。

占登山渡水。入山大獸攔途。有阻過水主鬬。

占婚姻。女宮不堪之相。再擇。

占病疾。先受寒熱之病。後轉膿血之灾。其宅外来白石一塊為灾。主纏綿難安。

占夜夢
孝服之患
占生產
產主即生陽胎
占行人
其人在路因生病患況重有阻
占內外宅
宅出殘患髮稀宅西北石畜及刀劍東北南畔
水流来穿

占走失

占暗地而出西北之方見遲

占禽噪

家

占失物

物已出是髮稀短鬚須之人為盜難覓

東北寅位

戊土。天空神土。神后將水。寅位木。

占天氣風雲。

巳午申日。時主起狂風陰翳

占出兵。

有虛詐之兵來敵。小卒守城。

占命灾福。

此歲切忌僧道往來。主酒食之爭訟。

占求望。

天成入課。先難後易。用急。

占出行。
占財物有失不測散敗。守常為可。
占登山渡水。
占捕盜採獵。皆見虛散過水詐脫。
占婚姻。
占其女子虛謊不實。意有爭鬪。
占病疾。
胃間受病。膨脹吐噦不寧。因驚疑生病。佛前善

占夜夢

田地宅溝之爭

占生產

其產憂恐生男胎

占行人

至途中有阻来遲

占内外宅

北方寺墳塌樹枯東北水低其家出僧道風

顛之人應猫犬来宅

占走失。

其人逃在北方河邊往来不定日後自還

占禽噪。

筵會酒席之歡

占失物。

其物轉遠虛詐難尋

正東卯位。

己土。青龍神木。大吉將土。卯位木。

占天氣風雲。

庚辛巳午日。主大風小雨應之。

占出兵。

但出師應遠信書來。主營將軍出入得勝。

占命宅福。

此年動轉之喜。進田契之慶。

占求望。

喜得貴人接迎不求而成

占出行。
出外財貨俱主厚利切忌東方
占登山渡水。
過嶺無礙渡舡防水。
占婚姻。
妻妨夫主不可為婚。
占病疾。
風氣癱疽四肢沉困肚腹反噎之病五鬼入課。
纏綿難痊。

占夜夢
轉動財帛之慶
產生產
產主遲慢生貴子
行人
乘舡来宅旬日至門
內外宅
東方園圃
其家出高士之人及有眼疾宅東北神樹刀劍

占走失。

在東北橋邊破屋中安藏尋之得見

占禽噪。

銅鐵之器入宅

占失物。

物出去。在北方安放難覔

東南辰位

占庚金。勾陳神土。功曹將木。辰位土。天氣風雲。

占丙丁申酉日。主飄風雲翳之應。

占出兵。主勾連之兵。同謀来爭。或有小勝行七里婦人陳狀之應。

占命宮福。此年田土爭訟喪服之事。

占求望。

隨成隨散不定爭訟

占出行

有盜於途中侵害守舊

占登山渡水

凶難險阻坊忌與人同行

占婚姻

反復隨成而散女人貪相

占病疾

癰瘇反復不安脾胃身體皆沉脉閉土司墓穴

占不寧。寅午戌如添有險。

占夜夢。小人與官長相動口舌。

占生產。難產生男胎。

占行人。半路復回原途而住。有阻。

占內外宅。東北土臺。東南林木。其家出獄死婦女異詐。

占走失。

在林木落東北之所太遠官司捉獲。

占禽噪。

貴客臨門進憧慶。

占失物。

一人勾引二人同偷其物反復不定得見。

東南巳位

占辛金　六合神木　大衝將木　巳位火

占天氣風雲

庚辛巳午日時大風數日不止

占出兵

埋伏小卒戒軍亦要守城

占命宮福

亥卯未月添婚事　卯月不足

占求望

一人作虛一人為美難成

占出行。

不宜出行。盜刼衝刑。

占登山渡水。

舡到。有墮落之恐。

占婚姻。

主有成合。只有情簿。

占病疾。

風氣癰疽疼腫之病。卯日加症纏綿。

占夜夢。

占憂恐相交。
占生產。
占母見血光生陰胎即產
占行人。
占在處主火光之災不能而行有阻
占走今應火焚之恐
占東南樹嶺密處西南澗泉出指婚入贅女逃

占迸在鬧市靠火爐之所與二人同伴自歸

占禽噪

乞兒取食

失物

在南方窰竈之中安放柔緊見之

正南午位

壬水。朱雀神火。天罡將土午位火

占天氣風雲。甲乙申酉日。雲霧在方。逢午天明。

占出兵。小卒防火災。此課主弱客旺。

占命災福。辰年月悲哀之動。亦謹慎火燭。

占求望。先易後難。惡相人散事。

占出行。
東南方路有凶黨之徒作害
登山渡水。
採獵得生畜遇人搶奪過水浮快
婚姻。
有小人攪擾說是非只耐夫婦情稀
病疾。
心疼脹瀉眼目發熱因冷生病忌過辰
小減。

占夜夢
相爭口舌
占生產
生女人反復胎宮有損
占行人
行到半途困辱吻有阻
占內外宅
出懸梁而死之人及主官事父子東西夫婦不
和今應火鬼之宅東南樹巢花池南方高土

占走失。
占去州縣遠所。後主爭官事捉回。
占禽噪。
相鬧不安。
失物
少陰人為盜。後有官灾而犯得見。

癸水。騰蛇神火。太乙將火。未位土。

占天氣風雲。

寅卯日小雲一時逢巳午日晴明。

占出兵。

兵出損耗將軍奔亂難安。

占命宮福。

怪夢憂疑火光不測防巳午之月

占求望。

牽連或上而下投人虛詐不成。

占出行。
財物失耗。怪事人謀守常
占登山渡水。
山有惡異虫蛇過水舟行殘漏
占婚姻。
女貌殘疾不可
占病疾
心火不利。寒熱相攻血光之病道路孤鬼来纏。
占夜夢。

婚姻喜美。

占生產。

生貴子遲慢

占行人。

因鞵貨物還未起程

占內外宅。

東方旛杆樓屋有損東南橋梁傍門家出富足

人俊今有第兄分張改門脩造。

占走失。

卷十八

二十

占去東北與木字傍人相居。得見。

占禽噪。

木器爭衝。

占失物。

藏在眼前只是難見後自犯得見

西南申位

甲木。天乙神土　勝光將火　申位金。

占天氣風雲。

其日天氣晴朗微風不時

占出兵。

出師七八里遇兵隊而過將軍小贏。

占命灾福。

貴人增財物。家卑見疾

占求望。

初頭如散後得天吏星助成。西南人吉。

占出行。東北方有嘉祥。西南主財帛。

占登山渡水。皆得順利。人物迎享。

占婚姻。遇貴人成合無滯。

占病疾。增寒喘欬。膨脹不安。道像有願未了。

占夜夢。

文書公牒之喜小人時来不足

占生產

母得平穩胎產微傷生男子

占行人

與老人同路行遲寅午戌日到

占内外宅

南方小廟宇西南土堆其宅家出富足豪傑之人

占走失

只是尊老患病

占徑去大道而行。日後自有禽噪。

占酒食送来

占失物。

物遁送遠處屋中。旬日得見。

正西酉位。

乙木。天后神水。小吉將土。酉位金

占天氣風雲。

寅卯申丑日。時寒凍生風。小雨應之。

占出兵。

逢陰人即得虛實之事。前攻無礙。

占命灾福。

癸年亥月。陰私引小人爭奔。進酒食。

占求望。

有人作弊。因酒席間而成。

占出行
財貨勝利忌西南方
登山渡水
喜與婦女同伴順行
占婚姻
女子面色潔白身體濟楚容端可成。
占病疾
癰腫脹噎後轉風氣因暗昧陰人生病交酉日
懼添。

占夜夢。

占生產。

占行人。

占在處未動與陰人不和有阻。

占內外宅。

占其家出幸病孤老女寡水穿門出西南池井鮮

占走失。

去西南土堰靈坑之所隱藏不尋自歸。

占禽獸嘷。

婦女携酒之應

占失物。

陰人串通好飲酒之人同盜難尋。

卷十八

西北成位。

丙火。太陰神金。傳送將金。戌位土。

占天氣風雲。

亥子午日天暗黃紅雲氣在方。

占出兵。

防暗兵来刼。五七里。有安兵隊營寨。我軍微贏

占命灾福。

不測之患。忌孝服爭鬧之處。

占求望。

宜默間而謀。大抵宜遲小可。

占出行。忌北方之途。餘方有吉。

占登山渡水。採捕宜夜行得食。舡中防失。

占婚姻。女人不明。或被人娶未成主爭鬧。

占病疾。風勞喘嗽。又兼觔骨疼痛。虛腫之病。急求西北良醫。即愈。

占夜夢。
占老婦爭不明之事
占生產。
占生女胎即產。
占行人。
占在途中。因事有阻。
占內外宅。
占西南碓磨。石器有破。西北河道。其家出婦女私通。外去不回之人。

占走失。
因與陰人相爭而去。不遠難獲。
占禽噪。
貴客入宅。
占失物。
其物失得。暗昧不明多日。令又轉遠。日久方見

西北亥位。

丁火。玄武神水。從魁將金。亥位水。

占天氣風雲。

甲乙申酉日。天寒結氷。飄雪千里。

占出兵。

主鬼賊近營而爭。將軍守城。

占命灾福。

今年盜賊之亂。人口難安。

占求望。

主有破相在面。人在裏作散。費力難成。

占出行。止許自行亦嘉。小人與人同伴定被刑傷。

占登山渡水。入山小人鬬争。渡舟泛漲浪惡。

占婚姻。女妨剋男子。不可成婚。

占病疾。冷氣虛弱。腎下水蠱脹毒之病。因寒主病已酉丑不加。自痊。

占夜夢。

小人作非驚劫。

占生產。

便生男胎。

占行人。

未動。因盜劫財遷延有阻

占內外宅。

家有刀傷自縊兒女。斜眼被盜驚宅西南圖畫

水泉。西北榆槐。

占走失。
占在河邊園圃之所安藏得獲。
占禽噪。
占家有爭散。
占失物。
藏在西方園水之處安放見遲

V. 19

太乙龜尾七月將。正北子位。

占庚金。干武神水。天罡將土。子位水。

占天氣風雲。甲庚辰亥日時。主北方黑白雲氣。飄雨應之。

占出兵。凡出師。忌北方暴兵來攻。將軍宜守城則吉。

占命宮福。此年謹慎門戶。主小人相劫。應在申子辰月。

占求望。凡求事。有小人作弊難成。

占出行。
一占出行。主傷財物有阻。
占登山渡水。
登臨防小人
占婚姻
其女不明。有人爭聚。不宜爲配。
占病疾。
其症冷氣虛弱。腎下水蠱之病。有真武菩薩不
明酬之即瘥。

占夜夢
主賊盜相爭
占生產
生男胎速產無憂
占行人
行人在路因賊盜有阻
占內外宅
宇祠圖畫流水
其家主徽死之人又出爲賊兇黨之徒宅北方

占走失。

其人逃去北方。亦主不獲。

占禽噪。

主見兇暴之人相爭。

占失物。

其物已出。是親屬之人盜去。難見。

東北丑位。

辛金。太陰神金。太乙將火。丑位土。

占天氣風雲。

戊癸亥子日時。主陰雲暗霧之應。

占出兵。

一占出兵。防西北方。埋伏賊寇。將軍防之。爲吉。

占命宄福。

此年。主陰人與少女。串私之爭。

占求望。

一占求幹事不明難成。

占出行。凡出行。主遇陰人相爭不利。
占登山渡水。採捕相爭。渡水有傷。
占婚姻。其女不宜成合。
占病疾。其症主風勞。觔骨疼痛。喘嗽。亦主傷亡老婦
求祀祭之方保

占夜夢。
主老婦爭鬬之事。
占生產
主生女胎。微有欠安。
占行人
行人因陰人留戀有阻
占內外宅。
其宅東北桑園東南碓磨石碑。出少亡女人。

及迸移之人

占走失。

逃去太遠。日久方知。

占禽噪。

主貧婦臨門求食。

占失物。

其物在家未曾出。急追見信。

東北寅位。

壬水。天后神水。勝光將火。寅位木。
占天氣風雲。乙丙未亥日時。主急雨驟風應之。
占出兵。一占出師。彼旺吾弱不可動征後主兩處軍馬。
占命宂福。罷戰之喜。
占求望。此年。因少陰人。被犬馬所傷興官事。

一占求望。虛浮不定難成

占出行。

凡出行忌乘舟宜登道路則安。

占登山渡水。

入山遇少婦之爭。過江防水泛漲。

占婚姻。

其女容正身端大宜成婚。

占病疾

其症冷氣虛弱。腎下水蠱之病。少婦產鬼爲

禍。急遣除灾。

占夜夢。

主少婦私通。

占生產。

生女胎。母體不安。

占行人。

行人乘舡而來。主寅午戌月日。有信。

占內外宅。

其家。出婦人投井。軍人夭壽之應。東北穢地。南

方泉渠。

占走失。

其人徑奔舡中隱藏。親族知之難見。

占禽噪。

主得陰人財帛之喜。

占失物。

其物已出。遠轉東北遠方。難尋。

正東卯位。

癸水。天乙神土。小吉將土。卯位木。

占天氣風雲。

辰戌丑未日時主陰雲風雨紛紜。

占出兵。

兵行八九里。遇貴人持鐵器在道。將軍宜進有勝。

占命災福。

此年進田宅水道應在亥卯未月日。

占求望。

一占求望。主貴人喜悅成合。

占出行。

凡出行。遇貴人同伴大吉。

占登山渡水。

登臨。主喜氣臨身大利。

占婚姻。

主夫婦恩情和美可成。

占病疾。

其症脾胃受病。主增寒脹悶。宜禱天神其病自

占夜夢。
主官中文字之慶。
占生產。
主生貴子。母見虛驚。
占行人。
行人未起。因尊長留連未遲。
占內外宅。
西南水流東方小廟峯巒其家出官員及爲

軍之人。

占走失。

迸去東方尊長人家。亦主難捉。

占禽噪

主與貴婦酒食之樂。

占失物

其物是老陽人偷盜。更主難覓。

卷十九

東南辰位。

甲木。騰蛇神火。傳送將金。辰位土。

占天氣風雲。

庚癸巳申日時。主飄風陰霧應之。

占出兵。

一占出師。主傷小卒。亂營之憂。

占命宮福。

此年。防火驚傷。小口不安。

占求望。

一占求幹。主事綿纏不成。

占出行。

凡出行。逢悔異在路有阻。

占登山渡水。

畋獵。遇毒蛇之惶。渡江。逢舟破之害。

占婚姻。

其女斑點不堪爲婚。

占病疾。

其病肚腹虛鳴。發寒潮熱。亦主驚失生病忌

辰日添病

占夜夢。
占生產。
占憂惟之事。
占生女胎。主母憂疑。
占行人
占行人在途。因爭鬬有阻。
占內外宅
占其家。出入聰明。又有鬼魅之邪。西南林木。東南窪竈。

占走失。

其人逃去東南之處後主自歸

占禽噪。

主責客至宅應之。

占失物。

財物出去。是少陽人偷去。主申子辰日得見。

東南巳位。

乙木。朱雀神火。從鬼將金。已位火。
占天氣風雲。
其日。亥卯未時。主浮雲狂風之應。
占出兵
一占出軍。大忌火。營中焚燒。宜謹守。則吉。
占命災福。
其命。今年主口舌。亦見厨下火光之憂。
占求望。
凡作事口舌之災。非難成。

占出行。但出遠防公訟有阻。
占登山主口舌乘舟避野火傷帆。
占婚姻。其婚中等。平平。
占病疾。其症血光之災心火不利眼目發熱勵骨疼痛。
亦主經文未還。

占夜夢
主陰人相爭是非
占生產
生女胎主母見憂
占行人
行人在彼因口舌有阻
占內外宅
西方潤泉東南樹木其家出自縊逃走之人
占走失

走去東南。近火爐之所。主難捉。

占禽噪。

主本宅夫婦乖張。

占失物。

財物。是親屬人偷去。難見。

正南午位。

丙火。六合神木。河魁將土　午位火

占天氣風雲

甲庚卯戌日時。主浮雲片遮之應

占出兵。

一占出兵。宜向東方攻之。主勝

占命灾福。

其命。進姻親之事、

占求望、

凡求事。托東方貴人。可成。

占出行。
但出遠得財帛之利。
占登山渡水
入山得物過水無碍。
占婚姻
此課比和。成婚中等。
占病疾
其病心腹脹悶風氣相侵頭疼發熱因喜而
得忌申子辰日添灾

占夜夢
主姻親合會之慶
占生產
主生貴子徼遲
占行人
行人在路不久到門
占內外宅
其家出富貴端正之人又主南方林木西北藩
杆缺牆

占走失。

其人去遠難捉。日後有信。

占禽噪。

主貴客臨門。

占失物。

其物未出。尋急便見。

西南未位。

占天丁火。勾陳神土。登明將水。未位土
占出丁乙辰亥日時。氣風雲。雲濃大風之應。
占出兵。
凡外連來敵大宜守吉。
占命今年切忌修造亦防小人勾引是非。
占災福。
占求望。
占求事反復難成

占出行。凡行。遇婦人而同行。有阻。未還。

占登山渡水。入山主小人勾連。渡水有阻。

占婚姻。女人賤相之命。不宜成之。

占病疾。其症。脾胃腰體俱傷。四肢沉困。舊欠天神善願。

占夜夢。
主田園墻垣之事。
占生產。
主生女胎。母有產厄。
占行人
行人在彼未定。支卯未日有信。
占內外宅
宅西南橋梁西北斜道宅出徙死女人貪賤今
造新屋之應

占走失
其人逃去北方
占禽噪
主陰入來宅討物
占失物
其物主二人同偷去在西南安放難見獲

西南申位。

戊土。青龍神水。神后將水。申位金。

占天氣風雲。

辛庚申寅日時。雲翳小雨應之。

占出兵。

一占出師。我兵大旺。但動主勝。行六七里。得四

足入營。

占命宠福。

此年。貴人進財帛。亦見爭鬪。

占求望。

占凡求幹主得人扶助有成有威
占出行
占但出遠宜東北方財源茂盛往
占登山渡水
占登渡逢貴人同路千里可往
占婚姻
占青龍入課夫旺妻榮之兆
占病疾
主癰腫風氣相攻口眼歪斜喘嗽不安忌申子

辰日添病難保
占夜夢
主遷轉之喜
占生產
主生男胎其子必登仕路
占行人
行者主午申子日至門
占內外宅
其家出患目之人亦主父子東西各居北方高

上占

嶺西南方神樹鎗劍。

上占走失。

其人逃去北方水泉之處安放難捉。

上占禽噪。

主貴人贈酒食之喜。

上占失物。

其賊是老陽人盜去難覓

正西酉位

占已土。天空神土。大吉將土。酉位金。

占天氣風雲。主雲風交雜之應。

占丁癸戌酉日時。主雲風交雜之應。

占出兵。

占凡發兵防虛詐埋藏賊寇來刼將軍謹守則利。

占命灾福。

占此年防小人騙詐之憂。

占一占求望主不成。

占出行。凡出遠小人來刼僧道相爭。
占登山渡水。入山採捕逢空過水乘舟大吉。
占婚姻。婚乃義女義母不可用之。
占病疾。其症脾胃不和。吐噦脹悶有犯土神急宜禳告。
占夜夢。

占主田園乖張之事。

占生產。

占生男子平穩。

占行人。

占行人在彼未動。已酉丑日到。

占宅西方溝渠東北墻塌樹木。其家出僧道之人。

占内外宅。

占走失

又風癱之病

逃在東方寺廟之中亦主難獲

占禽噪

主得僧道送銅鐵之應

占失物

財物乃是還俗親人偷去難尋

西北戍位。

庚金。白虎神金。功曹將木。戌位土

占天氣風雲。

乙庚寅申日時。主雲氣狂風應之。

占出兵。

一占發兵。切忌西方道路。有兇暴兵截途之憂

將軍宜迴避。免傷小卒之患。

占命灾福。

此年。主刀劍傷破。膿血之灾。

占求望。

占一占求望。主小人破散。不成。

占出行。

凡出行。主路間生病宜守。

占登山渡水。

登山逢猛獸虛驚。渡舟水淺阻遲。

占婚姻。

女子斜目。亦主日後有爭。

占病疾。

其症腰脊疼痛。觔骨有傷。喘嗽之病。主邪魔

占侵臥忌申日添病

占夜夢

占主孝服入宅

占生產

占產母無憂即生陽胎

占行人

占行人在處因孝服有阻

占其家出腰脚頭低之人又主四足傷損之憂

占走失。
其人逃遠。亦主難見。
占禽噪。
主見鬬訟不寧。
占失物。
財物在家中安放。見遲。

西北亥位。

占辛金。太常神土。太衝將木。亥位水

占甲己卯亥日時主黃雲外卿飄雨之應。

占出兵。一占出師行八十里遇賞賜酒食之喜。

占命災福。此年西南方有人送五穀之慶。

占求望。有人送五穀之慶。

占求事。主托貴人有成。

占出行
凡出遠只宜買賣切忌公差不遂
占登山渡水
敗獵得喜渡舟坦然
占婚姻
主夫婦中和可成
占病疾
其症嘔吐脾胃不和遍身疼痛因酒食得病宜
告禳之

占夜夢。主宴會之喜。占生產。主生男胎。母子俱得平穩。占行人。行人未動。因買貨物來遲。占內外宅。東南土墓小道。西北花木。其家出吃藥而死。及

占走失
占主逃去東方水邊飯店人家見逢
占禽噪
占忌登舟車主傷
占失物
占其物失於西北土坡之下亥卯未日得見

傳送寶沈八月將
正北子位

壬水。青龍神木。天罡將土。子位水。

占天氣風雲。辛戌辰亥日。主驟風急雨應之。

占出兵。一占出戰不可遲慢大宜急攻將軍得喜歸營。

占命災福。此命貴人接引轉職之歡迴避小人。

占求望。一占求謀主事即成。

占出行。

九出行。十五里遇人鬬打求貨小利

占登山渡水過河無虧

採捕多阻

占婚姻。

青龍入課夫婦相生可娶

占病疾。

其症脹悶青腸疼痛飲食欠藥王聖前願未明忌

辰子日添病。

占夜夢
主動用職位之慶
占生產
生貴子速下徵憂
占行人
主行人未子日到宅
占內外宅
其家出無目人及有弟兄不和六畜見傷北方
土葬東南神樹排立鎗器應之

占走失。

其人逃去東南亮黨人家。日遠得獲。

占禽噪。

財物相爭欺打。

占失物。

失物在屋未出急尋可知。

東北丑位

癸水。勾陳神土。太乙將火。丑位土

占天氣風雲。

其日浮雲飄蕩。微風之應。

占出兵

凡交戰防勾連賊兵。待日宜安土坡之後得贏

占命災福。

此年。陰人多擾財帛相爭。

占求望。

一占動幹。反復難望。

占出行。
凡出遠主事牽縈難行
占登山渡水。
入山口舌渡舟復回之憂
占婚姻。
男女相尅不宜成婚
占病疾。
其人脾胃受病或進或退過五日外方減
占夜夢

主小人勾連爭鬬。

占生產。

生女胎產母憂恐難下。

占行人。

行人方行又回亦主有阻。

占內外宅。

其宅出貧孀婦人及有文武之職。東北河渠。東南墻缺流水。

占走失。

占其人與東南人串通逃去難捉

占家舍噪

占主貧乏女入宅

占失物

財物已出在東南方土墓之下難尋

卷二十

東北寅位

甲木。六合神木。勝光將火。寅位木。

占天氣風雲。

辛申午日。驟風連日之應。

占出兵

九交征。主將軍得贏。宜寅午日進兵。可旺。

占命災福。

其命限添婚事。又進南方四足。

占求望。

九幹。宜結婚配。餘事艱辛。

占出行
但出遠方財物微利只宜公差
占登山渡水
入山逢酒食渡水船失
占婚姻
六合入課夫婦百年之諧
占病疾
其症風侵癱瘓傷損凶險過卯酉日方保
占夜夢

主嫁娶交會之慶。

占生産。

主生貴子。即産。

占行人。

行人在路。寅午戌日到門。

占内外宅。

其家出人富足。及有子孫高貴聲名。東北桑園。

正南旛杆木器。

占走失。

其人逃去太遠。在正南之處。日久得知。

占禽噪。

因言婚事。得酒食。

占失物。

財物未出。是陽人盜去。難尋。

正東卯位。

乙木 朱雀 小吉將土 卯位木

占天氣風雲

其日東方青雲風氣飄颺

占出兵

九出師迴避火光防南方兵敵將軍可整隊伍

占命災福

此命今年有婦女爭訟因酒起事

占求望

一占動用口舌有阻

占出行。

占九出外。只得酒食餘望皆難。

占登山渡水。

占捕盜得獲渡江微利

占婚姻

占其婚男女中和之兆

占病疾。

占夜夢。

其人風氣脹悶四肢沉困急往西南求藥即減。

主文書公訟之利。

占生產。

生女胎產母俱安。

占行人。

行人未動亥卯未日有信。

占內外宅。

其家出守孤陰人亦見火傷小女東方酒店西南大樹鳥巢。

占走失。

占其人逃去西南方之所難尋

占禽噪

占主得酒食入家

占失物

財物未出藏在爐竈之中急尋見之

卷二十

東南辰位

丙火。螣蛇神火。傳送將金。辰位土。

占天氣風雲。

其日。夜間微有小風。天寒應之。

占出兵。

一占出師。損小卒。及見天災之患。可守。

占命災福。

其年。防火光。少婦爭鬪。

占求望。

一占求望。事有綿纏。難就。

占出行。
九出行防怪事生災晦。
占登山渡水。
過山見蟲蛇之憂渡水有失。
占婚姻。
女子靦陋不堪再擇。
占病疾。
其症喘嗽腰腿疼痛肺胃受病因驚疑生病忌申子辰日添病。

占夜夢。主憂惱之兆。

占生產。生女胎。主即下。母有血光之憂。

占行人。行人未動。生病不来。

占内外宅。其家防釜鳴。小口逃走。東南水穿。西南窪竈高。

岡。

占走失。○其人逃去西南之處與陰人相知難捉。○

占禽噪。○主因財物與陰人欺打。○

占失物。○財物。○是陰人偷去。○藏炕爐之中難尋。○

東南巳位。

占丁火天乙神土從魁將金巳位火

占天氣風雲紅黃雲氣交雜飄流各方

占寅午戌日主出兵

占一占交戰如遇貴人可行亦不許行遠

占命災福

占此年得貴人送金銀入宅

占求望

占凡求幹宜在巳酉丑月可望

占出行。但出遠主貴人同伴之喜。

占登山渡水。入山逢貴。渡水防厄。

占婚姻。夫婦比和。成婚利勝。

占病疾。其症心痛。咽喉發熱之患。舊欠道像願酬之不明。

占夜夢。
主轉職加禄之喜。
占生産。
生男母有憂愁。
占行人。
行者在彼與尊長相伴申子辰日望信。
占内外宅。
其家出官人兒孫通書今應外来故衣入宅西
南小祠神樹東南桑園

占走失。

占逃去西南州縣安藏難獲

占家下爭奪財物口舌。

占失物。

其物未出是老陽為盜。難查覓

正南午位。

戊土。天后神水。河魁將土。午位火。

占天氣風雲。

巳庚巳辰日。主陰翳外方飄雨。

占出兵。

凡出兵。防私通人馬攻營。大抵宜遲查探。

占命灾福。

此年主婦私通。公訟不安。

占求望。

凡求望。宜在巳酉丑月大利。

占出行。

但出行防陰人在途來爭宜守迴避

占登山渡水。

登山渡水為吉之兆。

占婚姻。

其女主有私通爭競急宜開隔

占病疾。

其症心腹疼痛因冷生病主少亡水鬼為禍。

占夜夢。

主少婦爭妙

占生產

生貴女胎宮損亡

占行人

行人在途申子辰日到門

占內外宅

其家婦女因去河邊失一黃馬又主絕嗣南方

占走失

糞草西北泉井墳墓

占逃去西北方。曠野之處。與少陰同伴待日得獲

占禽噪。○主爭鬬不安。○

占失物。○財物將出更主難覓。○

西南未位

巳土。太陰神金。登明將水。未位土。

占天氣風雲。

其日黃白雲翳。狂風遍虛。

占出兵。

凡交征。主暗昧来敵。行十四里。婦女牽羊而過。

綿綿大勝。

占命災福。

此年陰人暗昧。口舌之事。

占求望。

占

病疾

其症癰腫風邪亦主路逢邪魔之鬼過酉戌日

占

婚姻

其女不明私事有爭

占

入山過水微得中和

占

登山渡水

但出遠公幹利益脫貨財虧

占

出行

凡幹求托陰貴可望

得瘥。

占夜夢。

主老婦爭鬪。

占生産。

生女胎微遲無凶。

占行人。

行人未動。陰人留戀。来遲。

占内外宅。

其家。出女人通私。及主少婦黄病而死。西南流

占水西北碓磨石碑

占走失

占其人逃遠在西北曠野之處見遲

占禽噪

占主貧乞女入宅

占失物

占物轉西南方難尋

卷二十

西南申位

庚金。玄武神水。
占天氣風雲。
戊庚寅卯日。主大風急雨應之。
占出兵。
九擧兵。防北方鬼賊来戰。又見虛驚。將軍宜守靜。
占命災福。
此歲防盜侵宅。及門戶傷損。
占求望。

凡占求幹。小人多擾難望

占出行。

但出行盜賊隨身不利

占登山渡水。

登山渡水防小人不足

占婚姻。

其女不明有人爭娶再卜

占病疾。

其症癬腫冷氣虛弱疼痛不安因盜刼生病大

忌申子辰日占添病

占夜夢主盜侵身

占生產生男胎即下

占行人行人在途因驚而阻

占內外宅其家出刀傷血光之人虛驚門戶西南橋船正

北寺守圖書。

占走失。

其人逃去西北
方藏難獲。

占禽噪。

進眼眉不正之處隱
人酒食。

占失物。

財物在屋是面破相之
人偷去難覓。

正西位。

辛金太常神土大吉將土酉位金

占天氣風雲

東西二方黃白雲氣飄蕩應在辰戌寅日

占出兵

九出師宜向西南之方將軍得酒食六畜入營

占命災福

此年進五穀及得宮姓人房屋

占求望

一占求幹主小人作弊遲成

占出行。

九出行。利求財。避公幹。

登山渡水。

採獵得食。渡水平穩。

占婚姻。

其婚夫婦比和可娶。

占病疾。

其症脾胃不和。吐逆況重。因食物上生病。忌辰酉日添。

占夜夢。主筵會飲食之歡。占生產。主陽胎。微遲。占行人。行人在彼因債責有阻。占內外宅。其家出責藥而發家業者亦見軍人及有小女耳聾。土墓應東北。

占走失

其人逃去東北郊野寺宇之中難見

占禽噪

進銅鐵器皿之喜

占失物

財物是隣近人偷去難尋

西北戍位。

壬水 白虎神金 成位土

占天氣風雲

丑戌日東南紅雲西北黃雲大風之應

占出兵

九出師西方暴卒將軍宜謹守軍隊

占命災福

流年主腰腿疼痛觔骨之災

占求望

九斡事小人破散

占出行。

但出行。見病疾孝服之憂。

占登山渡水。

登臨。遇惡獸。火光驚恐之事。

占婚姻。

其女斜目。俱有刑尅。再卜。

占病疾。

其症喘嗽。癰腫脹悶之病。亦主家下有缺石一塊為禍。送之則退。

占夜夢○主外来孝服哭聲入門
占生産○生男子主即下○
占行人○行者在彼困卧病有阻○
占内外宅○西北林木東北斜道流水其家出贅婿及有禽
蛇落屋○

占走失。

逃去東北林木之中。人家隱躲難獲。

占禽噪。

主貴客臨宅。

占失物。

財物轉出見遲。

西北玄位。

癸水。天空神土。太衝將木。亥位水。

占天氣風雲。

戊癸寅卯日。主風雨連連不息。

占出兵。

一占出軍。防虛詐賊兵來鬬。宜整肅軍伍。

占命災福。

此年。防騙詐之憂。門戶之傷。

占求望。

凡動用小人私詐難望。

占出行○
占但出外只利公差南方
占登山渡水○
占採捕空田過江順利
占婚姻○
占其婚中等又柰義子義母
占病疾○
其症脹瀉四肢發冷因驚疑上得有欠觀音善
願未還

占夜夢○
主爭田園
占生産
生男胎○遲滯憂恐○
占行人
行人未動
主寅午戌日望
信
占内外宅○
西北橋船○
東方寺宇倒塌
其家出僧道及風癲
邪巫之人
卷三十
三十終

占走失。

占其人逃在東方乘船而藏難捉。

占禽噪。

占主好善人来爭。

占失物。

財物已出。藏在西北方佛聖寺宇之中。難見。

太衝大火九月將
正北子位

[illegible]土[illegible]陰[illegible]

[illegible]光將火。子位水。

占天氣風雲。

戊己午亥日時主陰雲電光小雨飄之

占出兵。

凡若舉兵。防西南暗賊來刼。夏則可宜攻敵之取勝。

占命災福。

其年。主陰人有喜。財氣豐盈春夏應之

占求望。

凡求幹主事暗昧半成

占出行。宜往南方財貨有利。公差大遂。

但出行。山渡水。

占登山渡水。平和

捕盜難獲渡水

占婚姻。

其婚主男女剋刑不宜成合

占病疾。

其症主風寒熱往來賢下冷弱泄瀉吐

逆之病。忌申子辰日添病。

占夜夢。

主老陰人相爭之事。

占生產。

生陰胎。平和即產。

占行人。

其人在途。與五七人相伴寅午戌日同歸。

占內外宅。

宅北方碑碓河渠。其家出少死之人。老婦通私

爭亂。

占走失。

所走人畜。從往南方之處潛躲不久獲歸。

占禽噪。

主有酒筵。和會之懽。

占失物。

其物失之不明亦在家中西南方。

安藏亦主見器金鐵之

己土。天后神水。小吉將土。丑位土。

占天氣風雲。

丙戌亥寅日時主陰雲外邑。落雨之應。

占出兵。

兵行十八里。逢婦女在井。攜水之應。主賊人暗伏。先宜前哨。方行交攻。

占命災福。

此年。主進財帛婚姻之喜。

占求望。

占凡求事幹主得貴人來助可就。

占出行。

占但遠行防小人侵欺。

占登山渡水。

占入山防陰人口舌。渡水迂延有阻。

占婚姻。

占其女俊秀容貌白潔可娶

占病疾。

其證主寒氣脹悶四肢沉重。主少死水鬼為祟

祭之則吉。

占夜夢

主宅中。婦女歡合之事。

占生產。

生女胎。遲慢憂恐。

占行人

行人在屋亥卯未月日。信至。

占外宅。

其宅出陰人不明。小女傷殘及無子嗣東北酒

店人家。西南方水泉之應。

占走失。

其人。走去西南方之處。徑投陰人之家閃躲。尋之可獲。

占禽噪。

主有貧薄二婦女。入宅吃食。

占失物。

其物。失之不明。乃陰人所知。不久自行敗露。

東北寅位。

庚。天乙神。傳送將金。寅位木。

占天氣風雲。

其日主雲氣狂風。天寒之應。

占出兵。

凡行兵宜往西南方大利防小賊一時來侵先攻則吉。

占命災福。

其年。主迁轉印文之喜。小口防外人欺打。

占求望。

凡若求望。托貴人有成。獨幹小人不足。

占出行。

一占遠行。遇東北方人。方可登程大旺。

占登山渡水。

捕獵向西南有遇。渡水宜同伴無憂。

占婚姻。

男女刑尅。不宜成配。

占病疾。

其證。主肯腹膨脹。風病觔骨疼痛。此課沉重。急

告神聖符水即解。

占夜夢。

主迁轉印文之喜。

占生産。

生貴子。即産無慮。

占行人。

其人至半路。與官吏相伴。寅午戌月日歸家。

占内外宅。

西南神祗廟宇樹株。東北河渠。其家富貴。出官

貴之人。子孫聰惠秀氣之
占走失。
其人逃走西南方之處旬
占禽噪。
申子辰日方獲
占失物。
遠親臨門
其物乃陽人偷盜東北佛堂神後所藏急尋可
見。

辛金。螣蛇神火。從魁將金。卯位木。

占天氣風雲。

其日主晴燥狂風之應。

占出兵。

凡兵行主傷人馬。不宜前攻。待日探哨。方可出征。

占命災福。

此年。主火燭驚憂。因陰小傷財災疾。

占求望。

一占求望主事不順

占出行凡出行不宜前去防小口公訟難行

占登山渡水○山逢阻渡舟水淺難行

入山逢阻渡水淺難行

占婚姻○婦相尅難以成合

夫妻疾○

占病症主喘嗽發熱身體疼痛因驚生病主逢逆

中孤鬼為祟遲滯難痊

占夜主相爭

占生產

生女胎落草有損之憂

占行人在屋未動有阻來遲

占內外宅

主行人在外宅出人不和絶其一房血財損傷異怪多般

占西南方藤葛樹木東方小道來穿之應走失○

占其人逃走東北方州城鬧市之處亦主有人送銅鐵異器

占禽噪○

占失物○

占其物陰人偷盜日遠得見難尋○

卷二十一

東南辰位

壬水。朱雀神　河魁將土。辰位土。

占天氣風雲。

丙己巳申日。主浮雲外野垂雨之應。

占出兵。

此課不宜發兵。防營中火起虛驚。將軍鎮守則吉。

占命災福。

此年防廚中火燭憂恐。宅長微災。

占求望。

凡來幹。主事所為不利。

占出行。

但若出外不宜遠遊恐招灾非有阻。

占登山渡水。

畋獵相爭。乘舟不利。

占婚姻。

其女妨夫。又退翁姑財帛再擇

占病疾。

其證。主嘔吐發熱心火不利。急還經文道願方

占解○

占夜夢○

占交書口舌相爭○

占生產○

占生男胎產遲有阻○

占行人○

占行人在路爭鬧微遲

占其宅興旺出入自益投河之人宅中舊骨散在地○

東南樹木鴉巢之應○

占走失○

其人○逃去西北方○近橋梁之傍人家安藏難獲

占禽獸喧噪○

主至宅○

占失物○

其物○失去煙火之側申子辰日陰人先知來說

癸水。六合神木。登明將水。巳位火。

占天氣風雲。

甲丁寅酉日時。主雲浮大風應之。

占出兵。

將軍出師。只宜講和。不可強敵。

占命灾福。

此年主進婚姻財帛之喜。小兒見驚跌生灾。

占求望。

凡占求望遇有貴人作美。可望。

占出行○

出行宜往東方財物大利

占登山渡水○

入山得逢生物渡水和悅大利

占婚姻○

其婚情意踈失向後亦見分離大凶

占病疾○

其證主脅膈脹悶增寒發熱主宗親来薦祭之則除○

占夜夢○主親姻喜慶之兆○

占生產○生女胎即產無憂

占行人○行人在路因嫁娶之事來遲

占內外宅○其家出老人長惠富貴旺相東南危樓缺墻空室之所

占走失。

所占走失逃去西南潛伏亥卯未月日可見

占禽噪。

有老親婦女入宅求物

占失物。

其物是青面俊秀陽人盜去東方樓屋木器之

中亦主見遲

正南午位

占求望

占其年防婦女過言相爭六畜失脫

占命災福

占吉

占此課不宜前進防裏外勾連伏藏將軍謹備則

甲木

勾陳神上

神后將水午位火

天氣風雲

其夜微風雲淡不久變晴之應

出兵

凡求幹。主小人反復相連。難成。

占出行。

但出外不宜遠遊爭競有阻

占登山渡水。

入山渡水。俱主不利。

占婚姻。

其婚女主貧賤之命。再卜。

占病疾。

其證主脹悶喘嗽。脾胃不和。土司有犯告謝天

神保佑。

占夜夢

見小人。勾連之爭。

主產。

占生陽胎。遲滯難下。

生

占行人至。遂與同伴分別。申子辰日可望。

行

占內外宅。

其宅主一房之嗣。又見陰人管家。南方土墓石

器樹木之應。

占走失。

所失人畜。逃走不脫。亦主遲獲。

占禽噪。

外來勾連爭鬧。

占失物。

其物。偷去東南土木之處。不遠可見。

西方增长位

占乙木○青龍神木○大吉將土○未位

占天氣風雲○辛壬亥卯日主陰雲風行之應○

占出兵○辛壬亥卯日主出兵有貴將來助○將軍得器械入營喜勝之兆

占命災福○此年○遷轉財帛之喜又進田園之契

占求望○凡求財幹望俱主吉慶○

占出行。

但出遠遊。貨物公幹皆利。

占登山渡水。

採伐得薪。渡舟遇快。

占婚姻。

其婚夫婦有尅。不宜成就。

占病疾。

其證。主風邪喘嗽吐逆脹悶不寧祈告藥聖符水。保觧則退。

占夜夢。

主迁轉財帛之喜。

占生産。

生女胎孕母平穩。

占行人。

行人將近臨宅。主己酉丑日到門。

占内外宅。

其宅富貴出官人。今主一房乏子軍人耳閉西南大樹水泉之應。

占走失○其人畜○逃走東北方之處亦主旬日得見

占禽獸○主得財帛○莊田之喜○

占失物○其物乃陽人偷去東南之處亦主遲見○

西南申位

丙火。二空神七。[illegible]曹將木。申位金。

占天氣風雲。

乙巳戌亥日。雲霧交雜。後見天朗。生風應之。

占出兵。

凡出兵防賊空詐不可信實將軍出令。要行嚴肅謹慎

占命災福。

其年。主虛驚田土相爭。小人不足。

占求望。

凡占未望幹事難成○

占出行○

凡出遊不宜去遠恐招傷身

占登山渡水○

入山伐木空歸渡水行舟不利

占婚姻○

男女刑尅亦主破敗難成○

占病疾○

其證主喘嗽壯脹腹悶脾胃閉塞有邪觀音善願

占未還○

占夜夢○

占主田土墻垣相爭○

占生產○

占生陽胎驚恐不寧○

占行人○

占行人在路申子辰日可望至○

占內外宅○

占其宅出人風病癱患一房乏嗣又出僧道遊蕩○

西南枯樹。墳墓寺廟之應。

占走失。

其人逃去東北方。酒肆人家。亦主得見。

占禽噪。

主有遠客至宅作樂。

占失物。

其物盜去西北之處。日久方見。

正西西位

丁火。白虎神金。太衝將木。酉位金。

占天氣風雲。

其夜主雲氣狂風。連日之應。

占出兵。

一占出師。不宜前進。防西方賊人來攻。將軍謹守則吉。

占命災福

其年主觔骨損傷。膿血之災。切忌秋間

占求望

凡求望事俱主大利

占出行不宜遠去有阻

但山渡水

占登採獵逢虎虫之驚渡水損疑

占婚姻

其婚相尅不宜成配

占病疾

其證主胁疼痛瘡疾之災喘欬不寧有犯泉

臺凶險之兆。祭白虎稍減。

占夜夢。

廻避道路。喪孝之事。

占生產。

生陽胎。驚恐不寧。

占行人。

行人在途半。因病有阻。

占內外宅。

其家出乂病臥床之人。又有殘疾小兒西南墳

占墓斜道來寄之應

占走失

占其人畜失去東方之處得獲

占禽噪

占失物

占因舡車劫傷之爭

占其物乃陰人盜去西方金石之下安藏日遠得見

西北成位

戊土、大常

罡將土。戌位土。

占天氣風雲。

丙丁甲酉日時主陰雲彌滿。連日之應。

占出兵。

凡行兵。十五里之途路。逢大咬破衣之人之應。

主將軍。得小勝之吉。

占命災福。

此年。主進五穀財物防小人來鬬。

占求望。

凡求望須置酒食托人即成

占出行

凡要出行宜往西南方公差脫貨大利

占登山渡水

入山採藥求賢得藥寶之喜過水乘舡樂舡浮之快

占婚姻

雖婚姻比和合其女孤憂再卜

占病疾

其證。主脾胃不和脹悶之疾有犯土司亦主凶險之兆。

占夜夢。

進五穀食物之喜。

占生產。

主生貴子。產遲不安。

占行人。

行人在彼。爭鬪來遲。

占內外宅。

占其家出忤逆子孫及有絕嗣東南香墓石器之
占其人逃走東南近土坡之處不久得獲
占禽噪
占主貴人邀請筵會之應
占失物
占其物失去向方難見
占走失
占應

西
玄位

己土。玄武神水。太乙將火。亥位水。

占天氣風雲。

己庚亥辰日時主東北方陰雲。大雨之應。

占出兵。

凡舉兵防北方賊人侵境將軍謹備則吉。

占命灾福。

此年財物雖利防盜擾害之恐

占求望。

凡求幹望。俱主小人攪亂難成。

占出行○凡出遠主傷財侵欺有阻

占登山渡水○補盜奪刼反傷過水泛漲難行

占婚姻○其婚夫婦有尅不宜成就

占病疾○其症主嘔噎泄瀉四肢沉困急求玄天病疾而

退○

占夜夢。

主小人。盜賊侵宅。

占生產。

生女胎。斜目殘患之相。

占行人。

行人在途因盜來遲

占內外宅。

其宅出少女黃瘇男子斜目東南彩畫神堂西北蛇虫突穴之患。

占走失。

其人逃走東南旬日自歸

占禽噪。

防火燭之灾。

占失物。

其物乃陽人盜去北方水渠之處。遲主可見。

V. 12

正北子位。

占壬水。玄武神水。太衝將木。子位水。

占天氣風雲。

占甲丙寅子日時。主小風雨之應。

占出兵。

凡出軍。防賊暗侵。主遇水勢之地。將軍宜近山崗安營。交冬可敵大吉。

占命災福。

此年主小人不足。財物恭敬。

占求望。

占一占求望小人相阻難成。
占出行。
凡出遠行防盜賊侵身。近主吉利。
占登山渡水。
登山少利。渡水防泛漲之憂。
占婚姻。
此姻夫婦相生。亦可爲婚。
占病疾。
其症主冷氣相攻。腎下疼痛之患。主玄斗頑

占未明酌之病愈夜憂
占主盜驚擾無害
占生產
占生陰胎宮有損
占行人
占行人在途已酉丑月日望
占其家出勇猛之人及少女
占內外宅
占北方水流

占樹木之應。

占走失。

占其人逃在西方。大河之傍。人家潛躲。難捉。

占禽噪。

占主因木物出。而惹官災。

占失物。

占其物未動。在水溝之處。更移難見。

東北丑位。

癸水。太陰神金。天罡將土 丑位土。

占天氣風雲。

其夜微風陰雲之應。

占出兵。

凡交征。暗昧難防。行十八里。遇婦人牽黃牛而過。

主得小勝之吉。

占命灾福。

此年。主陰人有喜。小人不足。

占求望。

占一占求事暗昧難成
占出行凡行與貴人同路大吉自行不利
占登山渡水亦主平和之兆
占婚姻其女尅姑不宜成就
占病疾其症脹瀉四肢沉困嘔吐不寧飲食少思過三

占日外痊疴。
占夜夢。
主老婦私會小口灾疾。
占生產。
主生女胎產之有損。
占行人。
占婦人留戀来遲。
占行人在途困乏。
占内外宅
其家出陰人不明。又有不實之人東北方石碑。

河泉樹木之應。

占走失。

逃去東南河溝之處。人家藏躲。主難見。

占禽嘯。

主小人爭訟之事。

占失物

財物未出。是婦人偷去。南方之處。遲主方知

東北方寅位

甲木。天后神水。太乙將火。寅位木。

占天氣風雲。

天陰小雨之應。

占出兵。

凡出軍。行四里。十四里。有陰人来投。將軍可攻。

得勝喜之兆。

占命灾福。

今歲。主姻親財帛入家。

占求望。

占凡求望托陰責人可望
占出行凡行宜乘舟忌道路而行
占登山渡水入山渡水坦然而行
占婚姻
占天台在課結姻諧老之年
占病疾其症脹悶風氣相侵陰人產難主少婦水鬼為

占禍祭之則吉。

占夜夢。

占主少陰人爭張。

占生產。

占主生女胎產母不寧。

占行人。

占行人在彼陰人留戀未遲。

其家出噎病婦女投井產難而死東北園水

占泉花草應之。
占走失
占逃往西北。近水池寺廟人家躲藏。難見。
占禽嘯。
占主有女人索物而應。
占失物。
占財物。失去西北之處。日遠難獲。

正東卯位。

乙木。天乙神土。勝光將火。卯位木。

占天氣風雲。

乙丁午子日時。主狂風陰雲之應。

占出兵。

主將軍內外將來助。我兵乘吉。可進主勝。

占命灾福。

此年。加官進財之喜。

占求望。

凡所求用。主浼東北貴人可望。

占出行。宜往東南方大利。
占登山渡水。入山得物。渡水尤吉。
占婚姻。夫婦比和。亦可為婚。
占病疾。其症風氣相攻。嘔噦癰腫頭急。求符水保安解之。主道像聖前之

占夜夢。

主遷移文書之利。

占生産。

主生貴子。胎産見傷。

占行人。

占行人在彼。因尊長相留未還。

行

占内外宅。

其宅先富後貧。出官貴俊秀之人東方林木

小廟河泉之應。

占走失。

迯去東方寺宇之傍。人家潛躲。見遲。

占禽噪。

主有酒食之喜。

占失物。

財物。是陽人偷去。東方之處。申子辰月日。見之不全。

卷二十二

東南辰位

占天氣風雲。丙火。騰蛇神火。小吉將土。辰位木

占出兵。戊己辰申日時。主陰雲狂風之應。

占出師主傷卒士。不宜前進之征。宜守則吉。

占命災福。此年防火光之災。財物大旺。

占求望。一占求望憂恐難成。

占出行。
不宜去遠。守舊則吉。
登山渡水。
過山逢蛇蟲之恐。渡水遲滯。
占婚姻
主女人醜陋。不可為婚。
占病疾
其症肚腹虛脹。心火不利。發熱太急。道途孤鬼
求祀。祭之則吉。

占夜夢。

主小人不足。

主生産。

主生女胎微遲。

行人

行人在途生災来遲。

占内外宅。

其宅出患耳之人婦女晉家東南樹木斜道高崗之應。

占未失。

逃去東北州城市井之處深伏難捉

占禽噪。

主陰人酒食之歡。

占失物

其物在東南土木之下急尋可見

東南己位。

占丁火。朱雀神火。傳送將金兄位火
占天氣風雲。
占其夜雲氣微風之應。
占出兵。
凡出兵見亮暴之賊不可前攻講和則吉
占命災福。
此年防火光小人侵欺不利
占求幹主口舌難成。

占出行。

占但出行。主驚恐災非守舊

占登山渡水。

占登山臨水。主口舌相連。

占婚姻。

此課至凶。不宜成就

占病疾。

其症。心火不利。發寒潮熱。眼目血光之災忌已酉丑日添病亥險。

占夜夢。

主公訟口舌之非。

占生產。

主生女胎。憂恐遲產。

占行人。

行人未動。因灾疾来遲。

占內外宅。

其宅。東南墳塚樹木巢窩。家出懸梁之人及火光入宅之兆。

占走失。

占逃去東北州城市井之所。與親相伴。難獲。

占舍噪。

占主遠客音信至宅。

占失物。

占財物。二人偷去。西南之處難見

卷二十二

正南午位。

占戊土。六合神木。從魁將金　午位火
占天氣風雲。
主浮雲一片。玉風之應。
占出兵。
主占征戰。兵来和。將軍乘喜攻之則吉。防营中小人爭喧。
占命灾福。
此歲主進財結婚姻之喜。
占求望。

占凡求望事。托貴人可成。
占出行
出行。宜南方大利。
占登山渡水。
入山渡水。無慮無阻。
占婚姻。
六合入課。夫貴妻榮之兆。
占病疾。
其症主虛脹風痨發熱。因喜惹惱生病。六日外

占即愈。

占夜憂。

占主姻親交會之喜。

占生產。

占主生貴子即產平安。

占行人。

占阻来遲。

占其家出富貴勇猛之人南方旛杆花木之應。

占走失。

占其人失去東方鬧市之處亦主難獲

占禽獸。

占婚事。陰人有喜。

占失物。

占財物盜去東南烟火及樓屋藏放見遲

西南未位。

占已土。勾陳神土。河魁將土。未位土

占其夜天暗雲翳微風之應

占凡行兵防勾引賊人侵境大抵守鎮則吉。

占此年只可守舊不宜脩造惹公訟災非之兆。

占凡主求幹破財難成。

占凡主求望。

占出行。凡出行主途中小人有阻生非。

占登山遇酒食渡舟水浅不利。

占婚姻。其女命中寡不可為婚。

占病疾。其月脾胃受病脹悶沉重主凶險。主有天神猪羊之願急宜告謝勉灾

占夜夢。
占主小人爭張之因。
占生産
占生女胎。難産不安。
占行人。
占行人在途主災非来遲。
占内外宅。
占西北崗巔土墓樹木。其家出女人公事。一方之
嗣之應

占走失。

逃走西南郊野之處。反復不定亥卯未月日見信。

占禽噪。

主逢爭鬧之事。

占失物。

其物。偷盜未出。埋藏土下。見遲。

卷二十二

南申位。

占庚金。青龍神木。登明將水。申位金
占天氣風雲。
占乙庚年一支日時。主狂風陰雲之應。
占出兵。
此課行兵不可輕敵。得貴將来助。主勝。
占命宮災福。
此年進財帛之喜。
占求望。
貴人即成。

占出行。
但出遠方。貨物尤吉。
占登山渡水。
入山得生畜之物。渡水舡揖
占婚姻。
其婚比和。逢遇青龍。亦可成就。
占病疾。
其症喘嗽心火上攻。風邪之疾。神聖前有願。急
求符水方可減灾。

占夜夢。
主遷移喜慶之事。
占生產。
占行人。
生貴子。即下安康。
行人在路已酉申月日至門。
其家出文武絕其一枝及有患目之人。西南神樹
排列鎗劍之應。

占走失。

占其人逃去西南寺廟之中申子辰月日見信。

占禽獸。

占主貧婦乞食而應。

占失物。

占財物已盜出屋。因飲酒失去。西北方之處亦主難見。

正西位。

辛金。天空神土。神后將水。酉位金。

占天氣風雲。

其夜。雲浮雨氣。生風之應。

占出兵。

凡出軍。防賊虛詐。主得馬畜。不宜前征。守鎮大吉。

占命灾福。

其年。虛耗財物。田宅爭張之兆。

占求望。

占求幹事。有虛詐不成。

占出行。

出行。貨利公差少吉。

占登山渡水。

登山渡水。亦主脫空難行。

占婚姻。

其女不中。難以成就。

占病疾。

其症風癆。觔骨疼痛。喘嗽之疾。忌酉日添病。凶

險無妨。

占夜夢。

主田土宅舍相爭。

占生產。

主生男胎。產母微憂。

占行人。

行人未動。虛信臨宅不實。

占內外宅。

其家出僧道。及風病之人。西有枯樹寺廟之

占應
占走失。
占逃去太遠。近寺廟之中藏躲難見
占禽嘷。
占主有貴人至宅之兆
占失物。
占其物。盜去西北之處是親隣老陽人偷去日久可見

西北成位。

壬水。白虎神金。大吉將土。戌位土。

占天氣風雲。

乙丁申丑日時。主雲氣狂風之應。

占出兵。

凡出兵。防西方暴賊來刼。宜守鎮。不宜前攻。主傷卒士。

占命灾福。

此年。瘡疾之灾。外孝入宅。財物茂盛。

占求望。

凡事不可強求。主生公訟。

占出行。

但出遠。傷身破財。

占登山渡水。

入山逢虎蟲之驚。過水中平之兆。

占婚姻。

凶神入課。不宜成婚。

占病疾。

其病喘嗽。風癆之疾。邪魔作祟。急宜遣祭。灾

除之應。

占夜夢。

忌逢道路喪孝。

占生產。

主生男兒。憂驚即產。

占行人。

行人在彼生病。来遲。

占內外宅。

其宅。出人不實。凶病卒死之人。西北斜道桑園石

獅之應。

占走去。

其。

逃去西北廟宇之所。潛住生病。難捉。

占禽獸。

主有古銅鐵之物入宅。

占失物。

財物已盜出門。是希髮陽人偷去。難尋。

西北亥位。

癸水。太常神土。功曹將木。亥位水

占天氣風雲。

甲庚申寅日時。主陰雲垂雨之應。

占出兵。

凡出師。主我軍急攻得勝。酒食之喜。

占命灾福。

此年。得五谷進門。財物茂盛。

占求望。

一占求幹。托貴人可成。

占出行。凡行宜向西北方有喜。
占登山渡水。快順。
占捉捕得畜。過江求西北良劑可減病之。
占婚姻。其女比和。成婚大吉。
占病疾。主水蠱氣攻喘嗽之疾。下元虛弱膀胱受病宜

占夜夢。

主筵會喜慶之樂。

占生產。

主生貴子即下。

占行人。

行人在彼有阻。來遲。

占內外宅。

其家出厨役之人。及一房絶嗣西北香臺東北水穿樹木。

占走失。

逃去。西北河溪之邊藏躲。見遲。

占禽噪。

主有遠客臨門。

占失物。

財物。盜去南方。廚臺之下藏放。遲主自露不全

白星一卜一月將正比子位。

庚金。玄武神水。登明將水。子位水。

占天氣風雲。

己庚申亥日時。主雲氣急雪之應。

占出兵。

王眼眉不正之人探息。將軍須用謹守地方。則

吉。

占命灾福。

此年。防不測盜劫之憂。大抵宜守。

占求望。

占凡求宜用作急得成小人無碍
占出行出行不拘遠近主遇惡来侵宜止
占登山渡水入山捕盜反傷行舟泛漲快順
占婚姻
占病疾主男女不和反復難成
占主身内虛弱腰膝下疼痛水蠱之病因飲食生病

占過酉子月日方病。

占夜夢。

占主憂疑小人之事。

占生產。

占生男胎。即產無阻。

占行人。

占行至中途因失財有阻。

占內外宅。

西北圖畫屋宅。具家出人眼目不正及有嗆病

之八

占走失

具人逃在北方草下更主見遲

占禽噪

主貧人倚門求食

占失物

逋轉遠處陰人為首又與陽人盜去難尋

東北五位。

辛金。太常神土。神后將水。丑位土。

占天氣風雲。

乙丁未申日時。主黃雲陰翳之象。

占出兵。

凡出兵。宜向西南得食得喜。大勝之兆。

占命災福。

此年進五穀財貨。宜利西南。

占求望。

凡事不週。須用酒食即成。

占出行
宜往西南方行之則利
登山渡水
採捕得生畜太多過水大吉
占婚姻
男女相生福祿悠久
占病疾
主脾胃不和喘嗽嘔吐脹悶之疾凶險之兆祭之而解

占夜夢。

主宅中遊會之喜。

占生產。

生男胎反復平順。

占行人。

行人因貪酒食留連不至

占内外宅。

宅東北香墓河渠埋平令出厨役之人又無子

孫女人守寡。

占走失

占去在東北破屋之中亦主難捉

占禽噪○主得酒食入門○

占失物○隣近人偷去○西方臺坡之下○巳酉丑月日得見

卷二十二

東北寅位

壬水白虎神金大吉將土寅位木

占天氣風雲乙戊丑寅日時風雪連亦主傷物

占出兵主西方白馬之兵來攻將軍不可出遠近與賊戰主贏

占命災福此命主脚腿災疼小口逃遁

占求望

占其事主腰曲頭低之人来破難望

占出行

占出行忌西南宜東北之地旺相

占登山渡水

占入山遇虎獸行舟破失

占婚姻

占女人面帶殘疾不可成之

占病疾

占主腫毒瘡癰膿血之災亦主連綿過寅卯日方

安
占夜夢○
主喪服入宅憂恐
占生産○
生女胎即下無妨
占行人○
行人在彼生病寅午戌月見信
占內外宅○
東北刀劒斜道○
西方水流坑渠其家出腰脚殘

患之人。

占走失。

去之太遠。在西北大樹之邊。見遲。

占禽噪。

得銅錢入手。

占失物。

其物在屋中。乃髮少之人。為賊自露得見。

正東卯位

癸水。天空神土。功曹将木。外位木

占天氣風雲。

丙巳寅巳日。黄黑雲氣狂風之象

占出兵。

防虚詐之兵攻之後徹主小勝之喜

占命災福。

此歲忌僧道往来又主爭訟破財

占求望。

凡事虚假小人作私不成

占出行○
凡出外空耗財資見人有鬧
占登山渡水○
過山不利臨水防厄
占婚姻○
男為螟蛉女是議詐勿用
占病疾○
主脹瀉增寒四肢沉困虛驚之夢觀音聖願未
還○

占夜夢○
主爭田土之事○
占生産○
生男胎小慮即下○
占行人○
行人未動因虛驚而阻
占内外宅○
主東北寺宇流水其宅出
人多議又有僧道風
癩之人○

占走走。

其人逃在東北橋邊官員之家更主難捉。

占禽噪。

主寅午戌日遠親至宅

占失物。

物之出屋。在北方土下安放見遲。

東南辰位

占天氣 甲木 青龍神木 太衝將木 辰位土

已酉辰巳日 狂風四野之兆 應

占出兵 凡舉兵須要行東方之道 將軍主得天賜之財

勝

占命 主有災福

此年進財帛遷職之喜

占求望

凡求。小人作擾托貴方成。

占出行。

出行應官吏。趂牛羊而行。出遠豐利。

占登山渡水。

登臨快順。尊貴同途。

占婚姻。

主夫婦情踈。難以成之。

占病疾。

具証膨脹增寒。四肢沉困。因窺讐生病。喪吊入

占夜夢○

主遷用轉職之事○

占生產○

生貴子主損胎驚疑

占行人○

行人臨近申子辰日到家○

占內外宅○

東方神樹東南樹株○其宅忠眼惡之人○令應喜

事○

占走失

逃去東方墳宅之邊○日久自還其業○

占禽獸○

主虛驚不安○

占失物○

乃老陽人為盜○偷去不遠急尋可見

東南巳位

乙木○勾陳神土○天占天氣風雲○主紅黃氣○在方○大風應之○占出兵○防勾連之兵侵擾○行十五里遇蛇過道應之則勝○占命災福○其年防女人相爭○又主巳酉丑月見喜○占求望○

占凡事主反復難成

占出行

占遠行小人爭吵有阻

占登山渡水

占登臨主險難之凶

占婚姻

占其女貧乏之相莫用

占病疾

主心腹吐噦膨脹發熱夜輕日重有干天神急

祀方減○

占夜夢○

主小人勾連之爭○

占生産○

生男胎更主難産憂疑○

占行人○

行人至中途因事復回○

占内外宅○

東南土臺樹木其宅出嶽死之人今應第兄不

和父子另居

占走失

其人逃去太遠在東西窰竈之邊亦主不獲

占禽噪

主文狀鬪訟

占失物

其物未動在屋下二人勾連偷去難見

正南午位

丙火。六合神木。太乙將火。午位火。

占天氣風雲。

其日天氣晴朗。後主生風。

占出兵。

主他兵虛来講和。將軍謹守不可與敵。

占命灾福。

此年進婚姻。又添南方青赤馬之喜。

占求望。

凡幹喜托東方貴人。自然成合。

占出行
但出遠方宜向東北二方則利
占登山渡水
登臨小阻豈為大患
占婚姻
夫妻俱有生氣急可求配
占病疾
風病腫痛身體俱損因喜事上生病狐祖求祀
急祭方好

占夜夢。

主進姻親之喜。

占生產。

生貴子。稍見憂疑。

占行人。

行人半途。因貨物故阻。

占內外宅。

南方樓屋。東北高崗。其宅出人容貌端正。二姓同居。

占走失。

逃去東南方。空墳之邊。往来不定。難追。

占禽噪。

主婦人。来言婚事。

占失物。

主年少陽人。盗去見遲。

西南朱位

丁火。朱雀神火　勝光將火。

占天氣風雲。

乙丙午戌日時天朗晴空國防火燭。

占出兵。

出軍切忌小路宜行大道防虛驚之詐。

占命宮災福。

此年妻小有災亦防火光之憂。

占求望。

凡求名貴可望無貴不成。

占出行。

行九里之上。尼女而過向西南財喜。

占登山渡水。

入山得飛鳥入綱。過水爭鬬。

占婚姻。

其女紫棠之面。亦主夫婦不和再卜。

占病疾。

主熱極大渴。膨脹胷膈之病。夜輕日重。可求南方火神方減。

占夜夢○
主火光爭鬬公訟○
占生産○
生女胎主微遲後得平穩○
占行人○
行人因爭公訟在彼有阻○
占内外宅○
宅出水傷陰人凡弟不和○
西南樹巢高彼應之○
占走失○

占其人逃去南方山岡嶺之邊安躲見遲
占禽噪
占應動用之喜
占失物
占少陰人為盜在南方樹下安放急尋見之

卷二十三

西南申位

占天氣風雲。戊土。騰蛇神火。小吉將土。申位金

占丙丁申亥日。赤雀一時復變之象。

占出兵。

占出兵行十七里。遇蛇過路。軍行驚恐不寧

占命災福。

占此年防火燭毀小兒之體。

占求望。

凡事主遷連不成之兆。

占出行○

出行有盜賊来刼東南險人爭路

占登山渡水○

入山遇怪獸過水阻滯

占婚姻○

男女相尅不中、

占病疾○

主喘嗽增寒心腹疼痛身體煎惱亦主陰産鬼

求祀○

占夜夢。

主憂疑火光之怪。

占生產。

其母見血光之灾。主產小女。

占行人。

行人在彼。生病因遲。

占內外宅。

西南藤葛窰竈。其宅出陰人。當家今應釜鳴不安。

占走失。

逃去南方。馬廐之中隱藏難捉。

占禽噪。

主陰人。送物入宅。

占失物。

具物。迺去南方潛放難見。

正西酉位

己土。天乙神土。傳送將金。酉位金。

占天氣風雲。

丙庚丑未日。陰翳天暗連日之應。

占出兵。

主我勝彼弱。凡兵行。宜向西南方。即得喜也。

占命灾福。

此年。進印信文書之喜。亦見六畜入宅。

占求望。

主天吏入課。凡望可成。

占出行○

出行財貨大利無阻

登山渡水

登臨俱用丑申之月大吉

婚姻○

男女和同急求可成

病疾○

主喘嗽嘔吐四肢發熱因喜事不得生病求道

像方滅

占夜夢○

主官中文狀之喜○

占生產○

生男胎遲慢何妨○

占行人○

行人主寅午戌月日有信

占內外宅○

其宅出富貴之人子孫忤逆東北小廟西南澗泉

占走失○

占失去遥遠在縣邑躲住難捉

占因文書得財入手

占失物○

占隣近人偷去東北方土下埋放難尋

西北成位

占

庚金○　天后神水○　從魁將金○　戌位土

天氣風雲○

丙丁寅未日雲醫彌滿之應○

出兵○

防私行軍兵来劫我軍待後天賜之勝也

命災福○

此年○得陰人重重之喜切忌出遠○

占

凡求不明○文狀憂疑難就○

求望○

占出行○

凡出行忌與陰人相伴不安

占登山渡水○

採捕得生物過水平安

占婚姻○

主夫妻相生中和之兆

占病疾○

主喘逆心痛膨脹不安肺閒之病即求東北良

醫方減○

占夜夢○

主陰人爭鬧之事○

占生產○

生女人即下無疑

占行人在途寅午戌月日至

行

占內外宅○

宅

應之

西北井泉大道其宅出孤寡女人產死卒病

占走失。

走去北方小縣之中。與陰人同居難捉

占禽噪。

防本宅陰人作害。

占失物。

其物在北方暗放不明。難尋

西北玄位。

占辛金○太陰神金○河魁將土○亥位水

占天氣風雲○乙壬辰亥日天暗雲翳外野颶雪應之

占出兵○主暗昧之兵来攻○將軍行八里兵陣而過即得勝也○宜丙丁日出師

占命災福○其年得婦人及西南方財物

占求望○

急求西南方貴人有成
占出行
出行暗昧不明爭鬧有阻
占登山渡水
登山渡水平順
過山喜悅行舟平順
占婚姻
主夫妻和順成之大利
占病疾
主咽喉疼痛脹悶少安四肢沉困因財上生病

占夜夢○

其老婦不明與小兒相爭

占生產○

主生遲晚亦見陰胎

占行人○

行人未動與婦人同伴有阻○

占內外宅○

其宅陰人管家比時興旺令有災禍西北碓磨○

西南斜道

占走失

占其人逃在西南樓上隱住後又轉移見遲

占鳥噪

占主爭鬬口舌

占失物

占其物遁送西南遠方暗昧不明難尋

神后玄枵十二月将

正北子位

卷二十四

甲木。天后神水　小吉將土　子位水
占天氣風雲。主雲霧北方發現小雪戊壬亥申寅巳日時應之
占出兵。舉兵得轉路復攻之喜防陰兵暗刼之憂守營則利
占命災福。其年防申子丑月陰人不足口舌之爭財物平穩。

占求望
求望得喜利在冬月可幹
占出行
出行阻滞暗昧難行守舊可利
占登山渡水
入山渡水有阻不寧
占婚姻
天后為婚成之永久吉慶
占病疾

占其證冷氣虛弱氣脹之病主少亡婦女求祀祭
占告而安
占夜夢
占主少婦驚恐私慾之事
占生產
占生女胎速產無滯
占行人
占內外宅
占行人在路亥卯未日臨門豐盈之喜

東北方樹木池潭梅花。西南方水勢橋船。婦女私通。今有官灾應之

占走失。

逃之暗伏多有私計難獲日後還鄉。

占禽噪。

主北來婦女送酒饌之喜。

占失物。

其物一半出去更移地方安藏。難尋

東北丑位

乙木○天乙神土○傳送將金丑位土○

占天氣風雲

丙庚午申亥日主天寒狂風之應

占出兵

我兵得贏有貴將來助亦可攻之取勝大利

占命災福

進貴人財帛小人不足無碍

占求望

先見費力後轉得成

占出行

出遠托貴人可行獨行不利

登山渡水

入山可利渡水微遲

婚姻

其姻有尅不可為婚

病疾

身體脹悶風病所攻脾胃不和土司墳墓不寧

又兼道像之願未酬還之病退

占夜夢。

主文字之喜。官中大利

占生產。

其產貴兒。遲慢無妨

占行人。

行人在彼。因婦人留連來遲。

占內外宅。

東北小樹廟宇澗泉。其家出孤鬼絶嗣。及出一員官人子孫伶仃

占走失○

占其人逃去小廟潛躲不久捉歸

占禽噪○

占主尊長貴客至宅

占失物○

占物在屋中木土之下巳酉丑月日可見

東北寅位

丙火。騰蛇神火。從魁將金。寅位木。

占天氣風雲。

主風氣天寒應在甲丙巳卯午日時

占出兵。

此課不宜行兵主損軍卒營中喧亂將軍固守則利。

占命灾福。

其年防火燭恠婦争張又主灾危祈福則安

占求望。

求事○有牽連難望

占出行○

凡行不利宜守舊則吉

占登山渡水○

登山渡路水逢危宜慢則利

占婚姻

主女子破相悞刑不堪為婚

占病疾○

其證身體發熱風喘氣癰毒○夢中見悞孤魂之鬼

占求祀祭之災咸夜夢
占主驚恐人爭不安避之則吉
占生產
占生陰胎孕母見血光之災
占行人
占行人在彼未動未來遲
占内外宅
東南方高岡樹葛西方大道水泉其家出人會

刀棒之藝○今婦女逃去應之○

占走失○

逃去在窪竈之處人家難獲

占禽噪

主夫婦因金銀相爭

占失物○

其物得見在火邊木器中藏放寅午戌月日得見有損

正東卯位

丁火。朱雀神火。河魁將土　卯位木。

占天氣風雲。

丙戊申酉巳日主浮雲交駁微風之應

占出兵。

凡舉兵有傷軍士不可先動宜固守城池可利

占命灾福。

此年陰人不利因酒席動火光忌與小人爭鬬

占求望。

凡幹事費力破散難成

占出行
不宜出遠内有衝刑阻滞
登渡路中逢險難不利
婚姻
其女性有剛燥成之中等之婚
病疾
其證主憂惱不安氣喘胃間疼痛久年經文不
還又自縊陰人來宅作祟

占夜夢

主口舌相爭之事宜避轉吉

占生產必憂懼是陰胎之應

占行人在彼與人相爭來遲

行人

占內外宅

南方鵲巢盆池花木其家出自縊外死投井之

又見燒焚土下之物

占走失。

逃去。鬧市之處旬日捉回

占禽噪。

防火燭爭鬬之擾

占失物。

其物安在竈炕之傍是肥矮之人偷去申子辰

月日可見。

東南辰位

戊土。六合神木　登明將水。辰位土

占天氣風雲。

其日。雲氣生風。後轉明朗應之

占出兵。

凡出師得轉動之勝行程亦要謹護。征之則吉

占命灾福。

其家。進婚姻應春間之喜冬主陰人灾疾

占求望。

凡求望宜遲幹方成

占出行。

凡行宜往東南方大利。

占登山渡水。

入山採捕可利渡水遲滯難行。

占婚姻。

雖有相生亦主女人無子之命

占病疾。

主增寒脹悶因呪誓上得灾喪門入命急宜求

薦方減。

占夜夢○
占主親事財氣之喜
占生貴子○產速無慮
占行人○
占行人未動因喜事有阻來遲
占東方樓臺損壞酒店人家應之其家絶子孫○
占財旺相而應
占內外宅○

占走失。

逃藏酒肆人家()待後官司捉歸得見

占禽噪。

主布衣人來說婚姻之事。

占失物。

其物乃少陽人偷去遍遠難見。

東南巳位

占己土勾陳神土

占天氣風雲

戊丙戌丑日主陰雲交雜微風應之

占出兵

凡舉軍防勾引之人軍卒行慢方穩急則有失

占命災福

其年主陰人之災自己求望

凡事不利阻滯難成

守靜則利

占出行

主盜賊隨身不可動移守舊則吉

凡登山渡水

凡登渡主勾連友復不遂

占婚姻

其女貧相不可為婚

占病疾

主增寒脹悶驚悸上得病求醫罔效天神上

願力未還沉重難痊祈告灾脫

占夜夢。

主惡人不足爭鬪宜避之則利

占生產。

鎖胎神入課陰女難產

占行人。

行人在彼未動因事有阻不來

占內外宅。

東南墳墓土堂及樹木河渠其家出慵懈婦女

占走失

占其人逃去北方野外水泉之處久日自歸

占禽噪主得酒食至宅之應

占失物

占財物在屋二人勾引偷去東南之處可尋得見

正南午位

庚金。青龍神木　大吉將土　午位火

占天氣風雲。

乙丙庚壬日。主風氣交雜之象

占出兵。

他兵雖猛我卒大旺見貴將來助急宜攻之主

得六畜器械入營之喜。

占命灾福

其年有財帛文書之喜亦有外孝入宅

占求望。

凡所求幹宜夏間可望

占出行

出途遇財帛東南行之大利

占登山渡水

登山遇貴宜畋獵過水風順可乘舟

占婚姻

女子容貌端正成婚大吉

占病疾

其證咳嗽肺間受病因官府上得病急求藥王

占符水吞之即愈

占夜夢

主動用遷移之喜

生產

生貴子孕母不安

行人

行者千里速至遇官貴人同途之喜

內外宅

東北惟樹近泉有道被人耕斷正南園其家

出患眼久疾之人

占走失

其人逃在官長之家穩藏急尋難見後有信

占禽噪○

主進東方角姓金銀器皿

占失物○

財物盜遠目今難見日久自露可得

西南未位

辛金。天空神土　功曹將木。未位土。

占天氣風雲

己癸申戌亥日時。雲翳狂風之兆。

占出兵。

凡舉兵有虛衝假藏之賊不可信實遲攻主勝

占命灾福。

此年主虛驚財物平穩

占求望。

凡求幹主虛詐難成。

占出行

出行逢僧道宜利西南方微吉

占登山渡水

登山渡皆有順利無阻

占婚姻

夫婦相生亦可為婚

占病疾

主脾胃腰體閉塞氣脉不通四肢沉重外瑩有壞祖先不安

占夜夢。

占主田園爭張之事

占生產。

占殺神入卦子宮損亡之憂

占行人

占行人未動虛假有阻不來

占內外宅。

占西北小道廟宇穢土家出僧道并顛狂之人

占走失。

其人逃去東北之處主難獲

占禽畜主有德壽之物

占失物隣近人臨門應也

其物隣近人偷去好善人知之問之見信

西南申位

壬水。白虎神金。太衝將木　申位金

占天氣風雲。

戊癸申辰亥日。見風雪一時而應

占出兵。

防西方暗暴之兵將軍守靜則安

占命灾福。

此年。主觔骨瘡疾之灾亦主小口六畜有傷

占求望。

凡求不遂宜守舊則吉

占出行○

出行不寧○與貴同伴方利

占登山渡水○

入山見蟲獸之傷○過水遇舟漏之恐

占婚姻○

其女斜目命有虧短之兆

占病疾○

癰腫骨疼肚腹虛悶家有白石一塊元是外來

今靠水渠而放為災○急送平安

占夜夢。

主孝服在路相争之事

占生產。

主陽胎即產母身平穩

占行人。

行人在路生灾非申子辰月日至

占内外宅。

西方有石羊之畜斜道河水東方菜園出患眼

凶病之人

占走失○

逃去水傍之處與殘疾人相伴難見

占禽噪○

主船車破損之兆

占失物

物在屋中浮空之處曰○遲方見

正西酉位

癸水。太常神土。天罡將土　酉位金。

占天氣風雲。

己庚未戌寅日時主風雲交會應之

占出兵。

凡出兵宜向西南方攻之主將軍得五穀稻粮之喜

占命灾福。

其年進五穀食物之喜防小人不足

占求望。

占凡望事內有貴人可就
占出行
占出行宜求貨物不利公差
占登山渡水
占入山得食畜欣然過水乃平穩微吉
占婚姻
占夫婦和順喜悅之兆
占病疾
因食物上得病吐噦脹瀉不寧喪車入命沉重

之兆○過巳酉丑月日漸減

占夜夢○

主文字喜逢之會

占生產○

產主遲慢子命有傷

占行人○

乘舟在路因貨有阻來遲

占內外宅○

宅西南方香臺河渠東南桑園其家有服藥而

占死之人及有厨役之應
占走失
占因食酒相爭迯去大路之傍見遲
占禽噪
占因食物起爭鬧之事
占失物
占其物已出後復回安放主見遲

卷二十四

西北成位

甲木。玄武神水。太乙將火。戊位土

占天氣風雲。

己壬亥寅戌日時主狂風外方垂雪應之

占出兵。

凡出師防北方賊兵來攻不宜先舉。將軍遲征

主勝

占命灾福

其年。灾病纏身。得喜事入宅方解

占求望。

凡求小人攬擾必主官訟之事

占出行宜往東方行之大利

占登山渡水登臨防盜刼物之憂

占婚姻其婚不明夫婦相尅不宜為婚

占病疾肚腹脹悶上下氣攻因盜驚生病真武之願未

占還如見外孝免災
占夜夢
占主盜爭競之事
占生產
占主生陽胎即下產後欠安
占行人
占行人未起因盜害財來遲
占內外宅
北方樹木墳塋被盜揭壞家有血光刀傷之人

占走失○

占逃去東南方河邊安歇不尋自歸

占禽噪○

占防盜賊侵宅之憂

占失物

其物在屋乃斜目人偷盜後主得見不完

西北亥位

乙木。太陰神金勝光將火。亥位水。

占天氣風雲主陰雲彌滿。小風應在申成亥子日時

占出兵主暗昧之兵来攻我有興勝之陣可敵大利

占命災福。此年防火光之災及有私通門户宜謹慎則吉

占求望。凡謀事暗昧難成

占出行
占出行忌西方餘方可利
占登山渡水
入山有蛇蟲之恐渡水遇食物之歡
占婚姻
夫妻不和暗昧難成
占病疾
其證癰腫風氣相攻猖狂婦女鬼求祀過亥酉
日方好

占夜夢。

主恠婦慾私不明之事

占生產。

其產遲滯生陰胎

占行人。

行人暗昧不明老陰人留當來遲

占內外宅。

西方碑碣石柱樹木有損南方橋屋其家出私

奸又主門户損傷之應

卷二十四終

三十終

占走失○
占逃去石岸大林之傍人家潛藏難獲
占禽噪○
占主老婦送酒食之應
占失物○
占財物已出暗藏不明難尋